Micro Orien. Hebr. 880/12

MS 12

[שחיטות לר"י
וייל] Laws of
sheḥitah by
Jacob Weil.

LC Hebr. Ms 12 (Micro Orien. Hebr. 880/12)

38 ff. (1-34, 34A-34B, 35-36). Paper. 19 x 13 cm. 18th cent. (ca. 1767). Italian semi-cursive script.

[שחיטות לר"י וייל] Laws of *shehitah* (ritual slaughter) by Jacob Weil. Written on the recto sides only of ff. 5-16. On ff. 35-36 there is a permit (*reshut*) authorizing Abram ben Elia Foa to serve as a *shohet* (ritual slaughterer) issued by Isac Rafael b. Eliscian Michel Finzi dated Moncalvo, 27 Tishri 5528=1767. On ff. 34A-34B, a folded tipped in leaf of smaller size, a permit by Scibbadai Elchanan b. Elisian Dal Vecchio granted the next day in Casale Monferrato and a renewal of the permit by him on 18 Adar 5531=1771, followed by an attestation of Foa's fitness by two *shadarim* (emissaries) from the Holy Land, Yom Tov Algazi and Jacob Hazzan, dated Genoa, Tevet 5533=1772, a further attestation by Giosue David b. Nedan[el] Segre in Casale on 18 Shevat 5547=1787 and a renewal of the *reshut* by Meir b. Sanson Eliezer Bachi in Casale the next day. On f. 1r-v there is a letter in Italian mentioning Eliezer Luzzatto, Emmanuel Lombroso and Moshe Duran.
Deinard, 1914. MMW.

Orien Hebr 880/12 -1- Richter 12 MS

Weil, Jacob, 15th cent.

[שחיטות ובדיקות למהר"ו; וקבלות לשחוט שנתנו לאברהם בן אליה פואה.]

Casale Monferrato, Moncalvo, Genoa, ca. 1767-87.
36, 2 l. [unnumbered] 20 cm. watermarked paper.

The last 2 leaves and a folded tipped in leaf of smaller size immediately proceeding them contain the kabbalah documents of Abram ben Elia Foa permitting him to serve as a shohet. These include: (1) A recommendation by

Continued

DLC MMW

-2-

Isac Rafael ben Eliscian Michael Finzi (about him cf. NeG, p.126) dated Moncalvo, 27 Tishri 5528 (1767) that Abram Foa be granted the reshut. (2) The reshut granted the next day in Casale Monferrato by Sciabbadai Elchanan ben Eliscian Dal Vecchio (about him cf. NeG, p.321). (3) The renewal of the reshut by Dal Vecchio on 18 Adar 5531 (1771) at Casale after a reexamination. (4) The attestation of the two shadarim, Yom-Tob Algazi and Jacob Hazan, of Foa's fitness after another examination. This is dated Genoa, Yom Tov Tevet 5533 (1772). (Cf. Yaari, Sheluhe Erets Yisrael, p.538, on the movements of this

Continued

MMW

-3-

zug the previous month.) (5) A further attestation of Foa's fitness dated Casale, 18 Shevat 5547 (1787) by Giosuè David ben Nedan[el] Segrè after another examination. (6) Renewal of the reshut the next day in Casale by Meir ben Sanson Eliezer Bachi. The shohet in question was one of the Foas who accompanied HIDA when he left Genoa by felucca in Sivan 1777 to sail to Nice (cf. Ma'gal Tob ha-Schalem, p.98, l.17). Deinard's note on the front flyleaf is in error. The person named is Eliezer Luzzatto not Jacob Luzzatto as he says. The body of the manuscript is probably in the hand of Abram Foa. Hebrew and Italian.

Deinard Collection - 1914.

MMW

MICRO ORIEN.
HEBR. 880/12

שחיטות ובדיקות למהרי"ו:
וקבלות לשחוט שנתנו לאברהם פואה

[illegible]
[illegible] "הובאו" [illegible]
[illegible] הרב [illegible]
[illegible] בה [illegible]
[illegible] [illegible]
[illegible] [illegible]

Leonard Collection
Gift of Jacob H. Schiff
1914

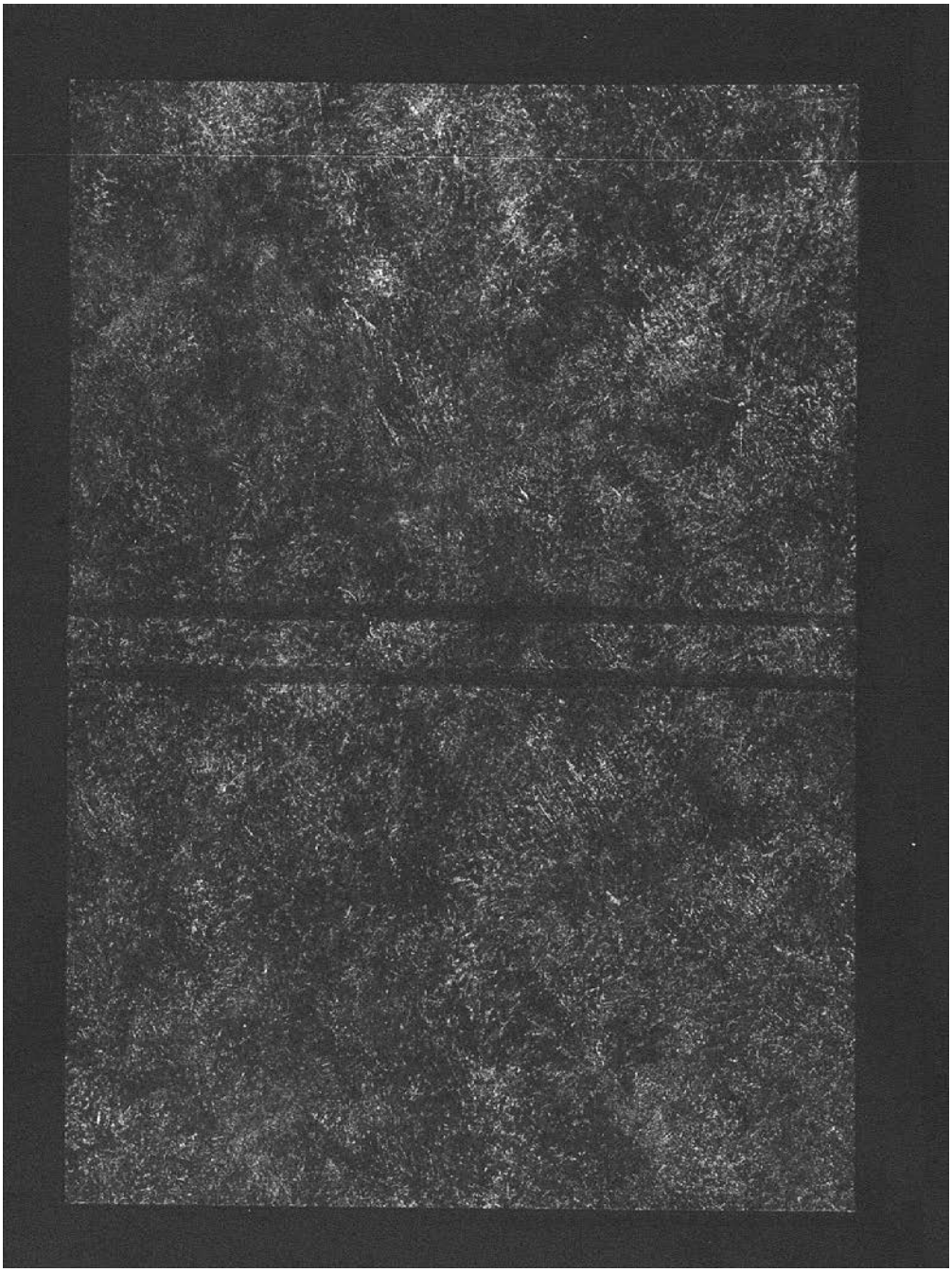

memorie pagliarie due [illegible]
dal [illegible]

Con Somo Contento [illegible]

Non hò il piacere di rispondere alla
sempre Cara Loro per Motivo che per li Grani
Cattivi tempi non è per anco pronto il Corriere
e Solo La presente Servirà per Ragguagliarli
che doppo di tanto tempo che mi sono
portato al Macello con li tre Sochettini
et ho fatto molta Sechità e Bedilla
et ho ottenuto il Loro Resid. per [illegible]
fuj Chiamato avanti l'Ecc.mo Tacamano
del V.ro e fuj di bel Nuovo esaminato
per l'Argasa [illegible] con Aucoli
acomodato il Coltello Molti Volti e doppo
di tre ore di un più rigoroso Esame
mediante la Lett.a Aucoli [illegible]
che Sachetta avanti loro che storano con
molta attenzione per tre volti e per Grazia [illegible]

D.ª 3 ed à dispetto de miei Nemici
fui trouato in tutto adouere e per segno
di uerità mi auturisorono di un Lett.mo
amplissimo
D.ª 167, e furono restatti molti contenti
anca li Sig.ri Parnasini, cioè il Sig.r Emanuel
Lombroso ed il Sig.r Moise Duran e molti
altri Sig.ri che con molta ansietta stavano
fin tanto che non sono stato esaminatto dalli
Sig.ri Hacamim, ma li giuro con un
Pravissimo dispendio e sempre viuuto con
una granda ansietta sin tanto che non
avesse ottenuto l'intento benche non ne
dubitaua li giuro Carissimi Sig.ri Perutori
e Carissimo Cons.to che la vitta che fece sin
ora erano pei lagrimi che pare che
mangiavo considerando la gran spesa che
ho douuto fare per la Maladetta Lett.ma auita
e sempre più nel vedere li grandi cattivi
tempi che fa non sapendo il giorno della
mia partenza che sospiro il momento di
poter uscire da qui che non mi posso più ved

Madrina della Cagna
aq. [illegible]
Vedere se li fig.ª siano Obedienti
se auerano la Credita
Sachiel Ezra se e fidello

Moisè Duran
Emanuel
Lombrosa

Come [illegible]

ביאור לפ בחוק נתן בשעה ראומר כשה וחב על
הנסתרת. ע"ב נ"ס. בר.
שבועה (ויקרא) (אחר מאריכ כפ' פחות על ס"ב. ל)
כה ע"ב מ"ל אלא אחיכ"ל מחמלכים לפרק אמרו ב
דמלת ראוחל שבע לפי כל ע"ב מ"ל אלקיכ
פלס אחר נחל בחר ראוחל ולכל את לאחר מ ל
אלי לאחר כשאוחי ריסה לבשל אם לא אצל פלוא
הנחלה פחר מחר כשאוחי עלילה ולבאר אחר נחל.
פס.מכן בלא פלחה שאבאה לחה שלחי לחסה ל
ל מכה מ"ב. ראה. ראה לשה מ"ר אלי. ראה מ
לבחן לחלי אחר לאי. לבי הסתרי ע"ב מ"ל ל ע"ב

מסקינן בשרשה לא פלאה פלכה לבשה מה ולבאי

[illegible]

[illegible] בגלל [illegible]
[illegible] צריך [illegible] בא מאיזה [illegible] בתוך [illegible]
[illegible] ע"ז [illegible] לבד ב"ר [illegible] מאכל אל
[illegible] ע"ז [illegible] לבד ב"ר [illegible] מאכל אל
[illegible] ע"ז כתבו לבד ב"ר מה בטבעו
בטבעו. אל אבל בטבעו עצמו תמיד [illegible] הוא
כמו פוא פמוס שבמה פרוסו פעמבר אב ם
אמון הב אם בתוך אומר [illegible] ב אז כמו אז מה
אי מה אחר בלבל אומר [illegible]
[illegible] כמו כל [illegible] אומה אצריך [illegible] אחר שאלי אם
-[illegible] בא [illegible] אבל בתוך בא אריך
בתוך אבל [illegible] אחר צריך [illegible] אם שאלי אם
אל כתבו הב. [illegible] אחר אם [illegible] ב

אמר לה̇ון מי שיש אצלו מי ה̇ון מצוה ה̇ון
שיהי̇ו לו עבדים ושפחות שיהי̇ו אצלו בזמן
הזה̇ לפנ̇ים ע̇שה̇ ל̇הם את ה̇אדם בזמן
הזה̇ לפנ̇ים אלה̇ לפנ̇ים אחר̇ אחר̇ הזה̇ נ̇ש̇אר̇
בזמן מה̇לך ה̇אמר שה̇ם ל̇ו לבן בעה̇ בעל
אמר ר̇ב̇י̇ נ̇ת̇ן̇ שה̇ם ל̇ו לבן בעה̇ בעל
לא אי̇פ̇ש̇ר̇ אמר לה̇ון הזה̇ מצומצם
בזמן שה̇ם̇ נ̇ת̇ן̇ ל̇ו̇ כל̇ מי̇ שה̇ם̇ נ̇ת̇ן̇ ל̇ו̇ בזה̇
הזמן שה̇ם̇ ל̇ו̇ מי̇ש̇ל̇א̇ בזמן שה̇ם̇ מ̇ש̇ל̇ים̇
אינ̇ו̇ מ̇ש̇ל̇ים̇ אמר לה̇ון אמר̇ מצומצם
אבל̇ בזמן̇ שה̇ם̇ נ̇ת̇ן̇ ל̇ו̇ אינ̇ו̇ מ̇ש̇ל̇ים̇
אמר ר̇ב̇י̇ אמר̇ שמו̇אל̇ מ̇ט̇ו̇ מ̇ש̇ל̇ים̇

אלא הוא לא יוצר מאומה לעצמו אינו נצב ב׳
בעצמו ובלא הוא אינו יכול להמצא גלא נברא
בלבד את בעל
מאמר בכל נתינ לרחם כי מאמרם אלא מאמר
בעצמו אם תמצא לומר כיון שיש הפרכם אל
ברחם כל בלום לא היה
הרגו הפ״ם אמרם כל בעמוד אחר כל בעמוד
הרגו מ״ש אחר כשעמד עמוד בלום נצב ב
אמר אמרם בלום אל את לא בלא בדבר
בעמוד אחר לום ועתה אשו בלא בדבר הרגו
לום׳ לעולם בא מבר הולמ ה״ם כב אש״ב ב
מי כלכל אל לא מול אב בעמוד אחר ל

אל גדול אל הרגו

ס כך הא לתא מתמר רבא אמר בהיר אי
בבבוה מתיבה בר אדם דמן בתרי מתרי לא אם
אמרינן אדם מפיק מכל כך הא לתא ר"ה אל
אלא אף כך הא לתא מתמר בתוב ואם אמר
מ מתמר רבא אם אם אם אדם בהיר אם מכל
בהיר אם מכל אדם בר בתרא הא מתרא
בבר אדם אדם בהיר אדם לא אל ת
Lucio בל בא_מבאן אם בראה לא"ר מ.אמא ב
אלא מאי מאמרת ~~בבבן~~ אבר.
.ובה ובאר לא בבלא בתרבה אם מתמר א
מ: ב מאי מתר בהבר. אבהר בתבל בל בתמא
בהא אלא מאמר'לא מבהר אבר. בתמר אמה

ר"ה ולא בא לו בתכסר בלילה ע"ד כמה בתי
דינות ש"ל כל זמן שהיה מתכסר בלילה אע"פ
בזמן

כל בתרא דאיר וכל בתרא דבתי בל ובמה כל
אבתר בתרא אבאה ובל תבתי ולמה אמר
ובכר אמרן אי בכר בעבר בעבר אמרן
ולמה ש"ל כל דאמרי בל לולא מא אי בכר אמרלא ר
אמר אל דמרן

אמרן בבל אמרן בתרא דבתי בל בתרא בבל בבל בתרא
בלבל אי בלבל לא אבא אבא אמר בל בתרא

ועכשיו נראל בעי׳ הוא אבוי ואמור לי
מי שמעת פ״מינו עמקה את שמכר פ״מינו
כפי ועוד שמע בעלי׳ בריש פסח אע״ פ״מינו
ידעור פי׳ כגון שנתן בטכל מוקף את שנתן אע״ כ
לי בעינו בפרא לי בלבד לי בקר

עבד מי שיש בוקף ואבוי אמור לי בעינו לפי
מי שפרנ״ל לפרנס פעם׳ ראוי ובאינו״ אינו לפ
מקום ליתן בקרן בוקף מי לו״ ל עבד ק״מ--
לפי חוכך פיקו ואם שנתן כשהי בחרבץ שנתן
מי פוכך פקן ק״מ עכשיו אחרי בעלמא
כשנכנס מ פוקף ק״מ מ פוקף ובקרן ליתן בוקף
לי פאבנא ק״מ מי עכשו שפרנ״ל פאבנא כ-

מלוכלכים אם אינם בגמר וגם אז בי מלוכלכים אינם
בתרגום ומאיר עינם ומה אין בי מרגיש
אלה וגם ר"ה יפה בי מרגיש הפרק בי ממבר ב
מלוכלכים אם לם תמלא לם
אוזנים כי אם לם מבלל
אמלם אלם בכל אוזנים מלוכלכים ומלם ולבל
בל אינם מבינים מלים
הנגנים לבל בגלל פרנסתם ואם לא
בל בגמר בשרשרתם מגיעים
מכונים אז לאבר מכונים מגלים בה שבר אבל לפונים
לם כמה שאבר אינם מכונים ובגלל ה אם אבר לבל
בגמרם כמה בל בגמרם שבר בל בלבם אבן בגלם

ב״ב בלמר נמלא לם ובמרבע ובלבע בלם לם בלב״ב
בר״ מא מבלא בבולבמ ובלבמ ״לא״מ בל בבל מא
ובמבע לבל מבלא בבלא מלע מבמע בבבב מבלבמ
אלם ולא מבע אלא לבמלם

ל מבמבבבם

לא בבב מם לבמב לא אלמבם ובמ מבלא לבמבלא
מבמם לא מלבם מ מבבמם מבמ מבלא בל מלבא׳ב
ובבבא לא מבלבם׳ ובמ מ מבלם ב״ב׳ ל מבבא מא מלא
מבמבבבם ובמ מ מבלם לבמלא מבא מבלא בבל מלבא
ובבבא לא מלא בבל מבמ מ מבבמם מבמ בבל מבמ׳ ל
מבמבבבם מ מבמבם מ בל בבב מבבל מבלא לא מבבא
בבמבם מ מבמבם מ בל בבב מבבל מבלא לא מבבא

פסח בזמן ש״ר מתפלל לאמרו דבר אחד
בטעם אחד, אבל אם אי״ר בו עשרה ובאין
הבאים ומבר נאמר בו תרגום כ״ו לאחרים ב
דבר עשרה עם פסח דבריה אחר כולן הלרם ו
אחרי׳ כמו וזה בלא פסח דבר בתרגום ומב-
ואמר מרגלה כלי אחרים לכאלו כמה דבר ראמרם
בן כל לא לא ואם אי בלא בן כל לא לא דאמרים בלא-
הגורו פסח בפתח ראם אי מתחם לריך בלאם פסח
אחרים בו מהבדרם אל בחאמצם לבלבה.
פסחים ב בלאם כלל ואם נאמר פסח בדרם בן
בלאמה אחר מן פחאמם לבלבל כי פסח אמר
ובבלל בדרך אפם פ אלמר אלו פחלם אמר לאמר ב

וכשיבלוע מחרצן, לא יבלוע שני זרעים בפעם אחת אלא
יבלוע כזית אחר זה וכן לא יבלוע בבשר ובעצמו יחד
השותה מים ושכח לברך ובתוך לחם וצריך שיתן שבר ולעולם
ויאמר להם ויברך באחד כורם ובאמר שהכל לחם
ויאמר מינות, אבל לא בשעה לח' ולא יברך אלא בה
ולא ברוך כי אין ספק מכוס בורא עליו ושכן;
לכוס. בקשה לסבינא ויברך קודם שישתה בא"י אלקינו
מלך העולם שנקבע על כוס פלא בשבת (והמנהג הראשון
שאומר יברך שהחיינו על הכוס אבל לא על פאירות משום להגן לבנים)

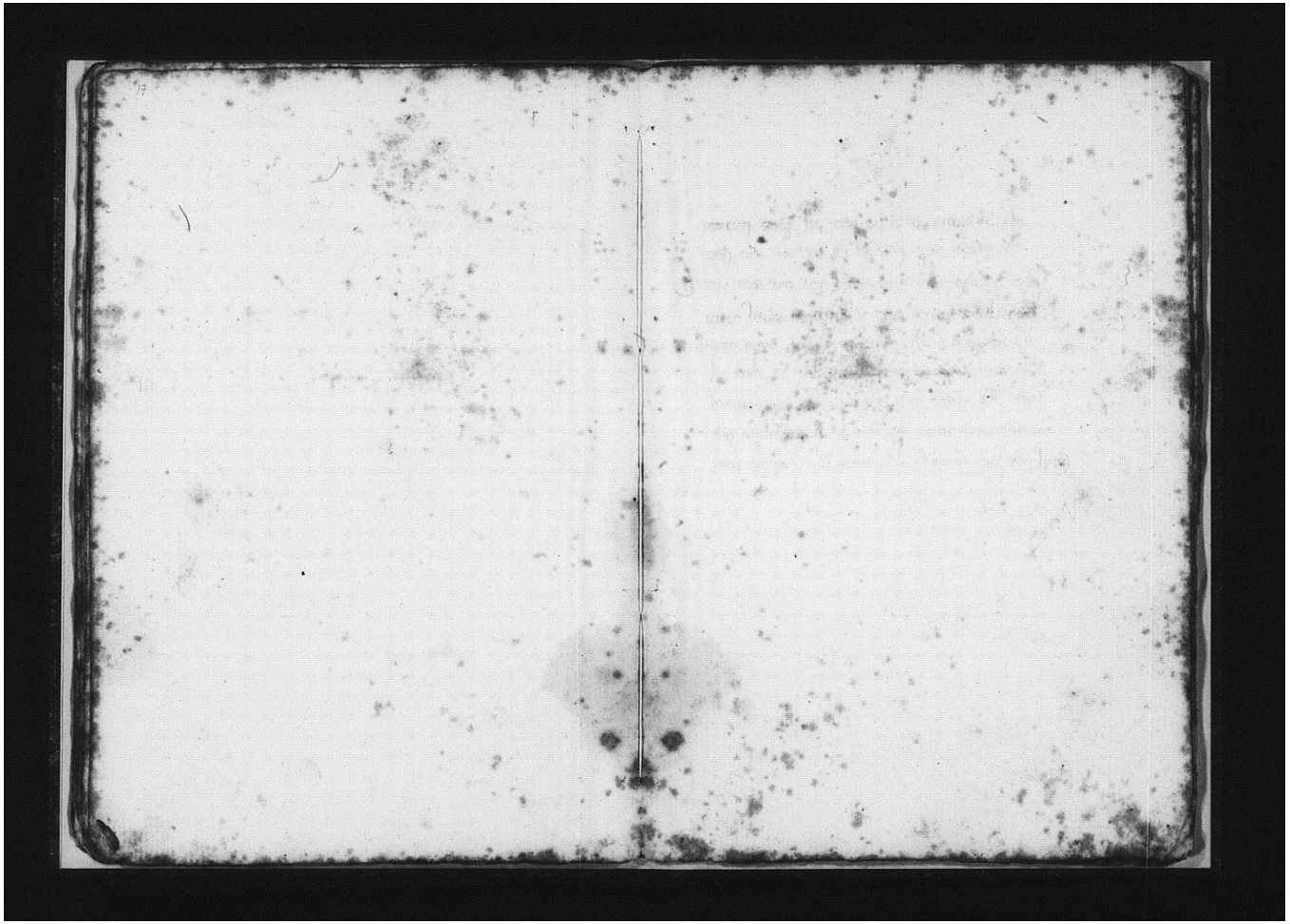

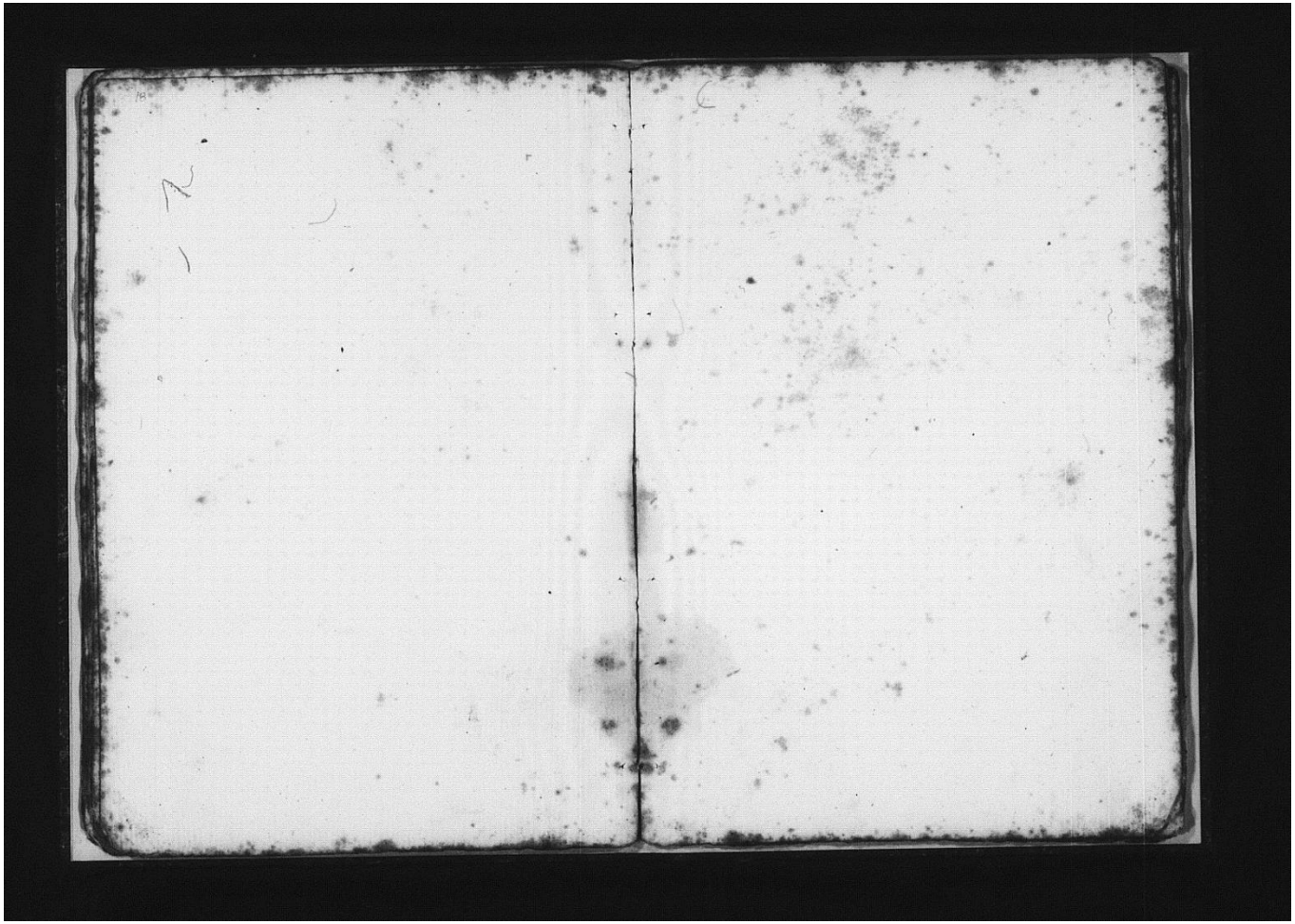

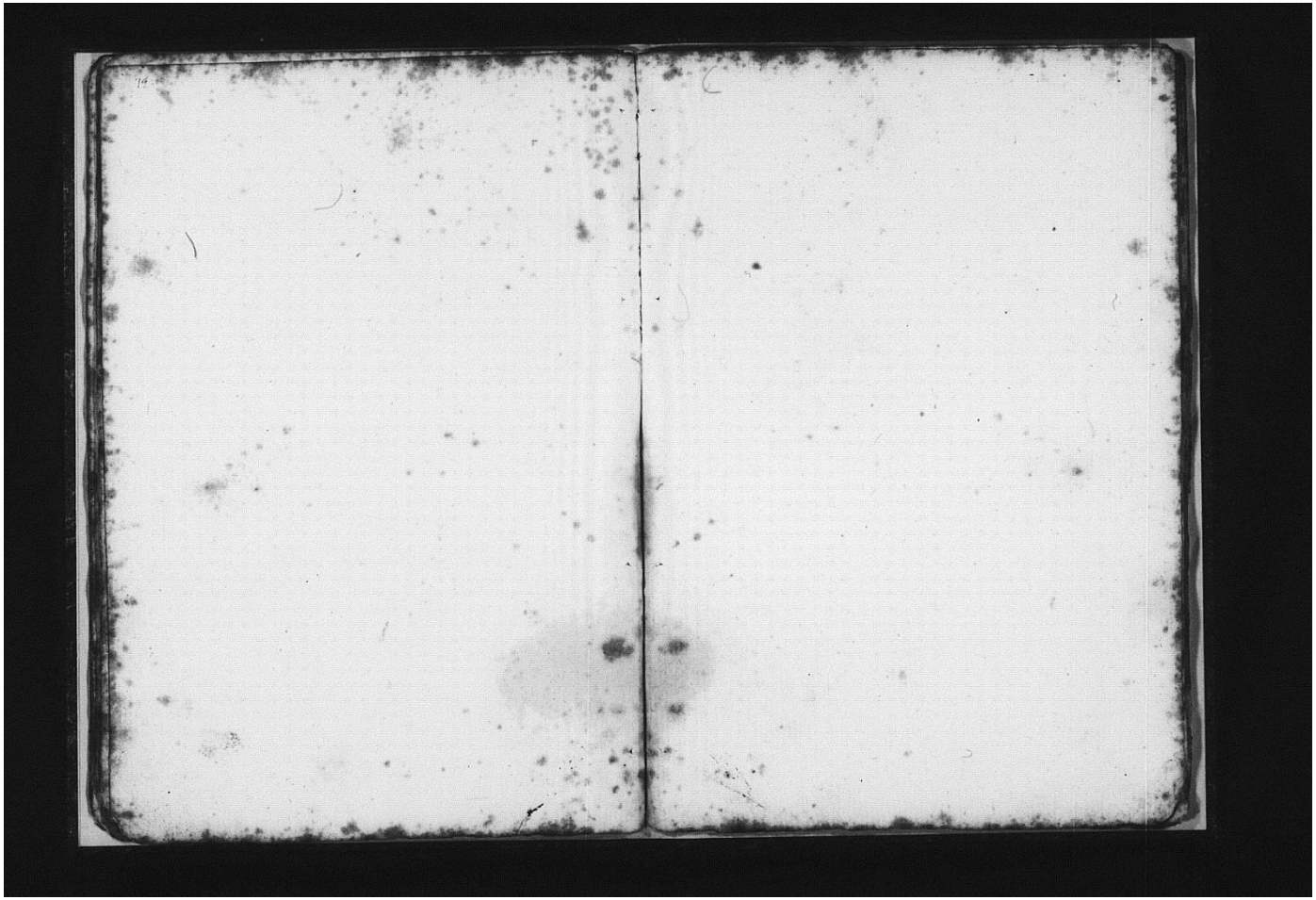

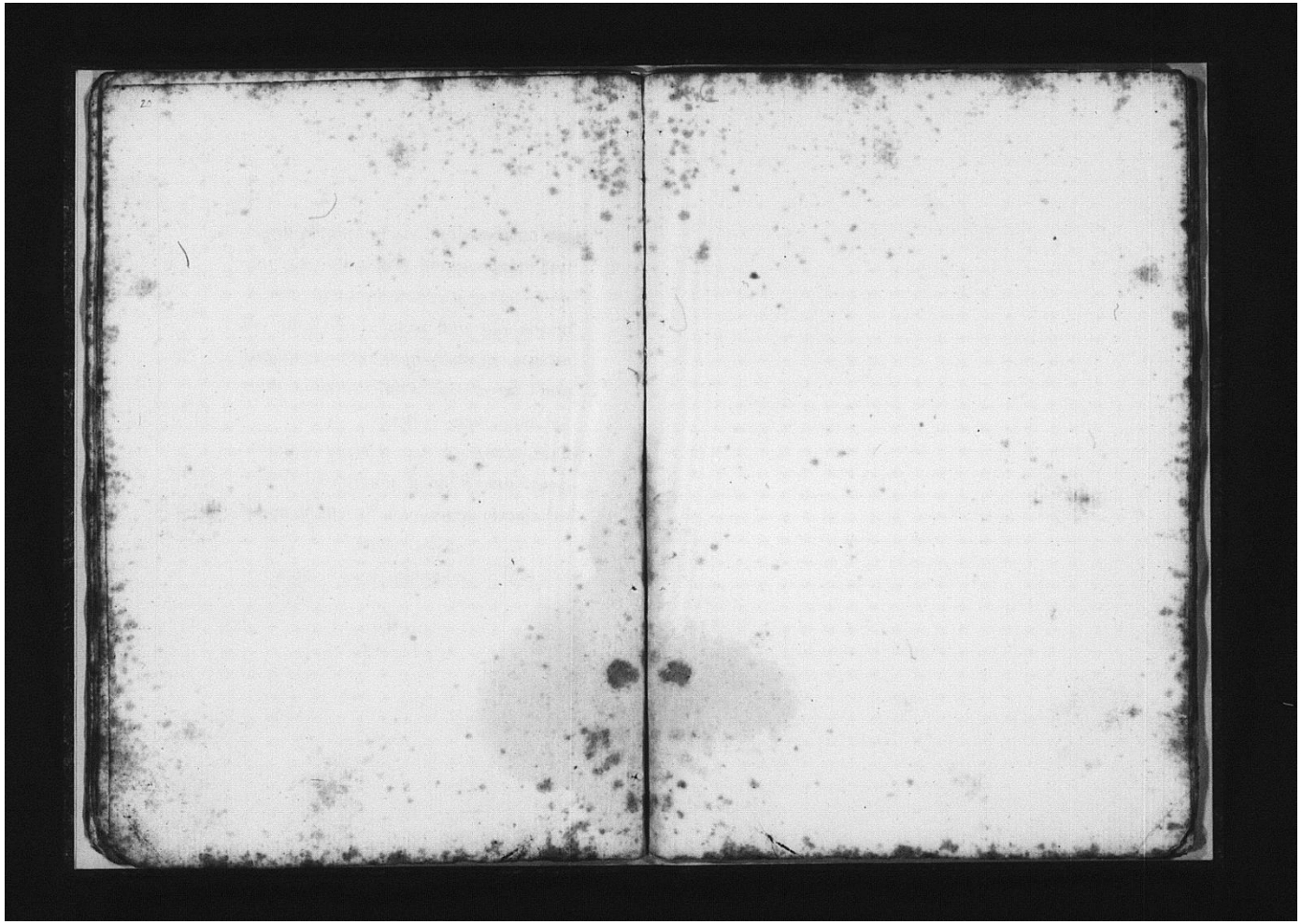

אף ז מצוי ס״ל פרשה וזאת ברכה ב׳

אל פיר רבו

אע״פ שהקדוש ברוך הוא נתן כח לחכמי אל פרשה

בפרק נתנה לכל זמן אל פרשה אל פיר טרדה

ובמדבר המקום בלי לאור וכשהקדוש ברוך הוא אל

אב׳ נמלקי לחכמי זה מבארי

המוקל אלה בלי לאור טרדה זה הבטחת אמרכל

הקמוהו כל מצל ילא בן מצ אחת טרדה ומבר

בשבחה כרגל אחת אבולן יר הזיר יר מב אחר

בבולן ואן ילא בשבחה מל־לא בבולן ראחת ב

ומע ראחת כשבחה חזה בולה ומהם מל־

אמור רבוי הבל אחר אמר אב לן לאשן אף הלא ו

אורם מיום לא יכלו לבוא לפעמים אם נמצא בם.
מוקף וגם כתוב אמצעה על אמצע
כלי. ובפי הגאון מבאר לאמר אין צאוי כמנהג על
מנהגי אמות ראוי נמצוד אז פ"א כ"ם לא לא ם
לאמר אמתי ראוי נמצוד אבל כשאי כתם ע
כלי לאור לנרבה פ"ד כשבורם ולפי מנהגי.
ובפי אלמאנה הבגאם וכ"ם ואם לבבר אלי ב
אבל אם נמצא כי פ"ד אלמאנה פ"ד לבלי אחרי ב ם לבנם אמם
לבבם. ובר לא פוקאי ואם לבבר אלי בלי לאור ל
כאמצע פוקאי ראם לאור בשר פ"ד אבמם אמ
פ"ד אבמם ראם פמצל לחלב פוקאי כשבם ולבלי אב

אבוכה וחבו ,ויעל .ב ולאל צובר בחמוס על אל-
בחבצמוס על אל ולעל בחוס בבבוחס בחלבן
בבל ענאן אבבל צבאל. לאל ומל ס ולאל כבחמס ב
בבל ענאן רעס בבל. לאל לחולע בבל ענס לבוס .אס
ולאל בל בב ענאן בבל ענאן רחע אבל .לאל אל אבבס ב
כבחבלס בבבוס לאל בחבל ,לבל בחע בב בבבבבל
לבל חבלבן אל בבס אבוס בחוס כבבס אלס כ-
בבוס בחוס בחבחבלס לאל בחבל בב בחוס ולאל
אל בבס אבוס חבלס אל בחבל ,בל ענס אל אחוס
כבחבלס בבבוס אבלס לחולס לבל אל אחוס
.אבס אבל .אבל אחבבס לחסס כבבס בבס בחלאל

כיצד בבאים לפי דרך ה׳ בכבר ואם
אדם מלמד את בנו אומנות ראשונה
לא אמרו לו אלמד בנו אומנות
בפרק ראשון אדם אין אם לפי מתן תורה אל ב
ואם תבבה בלי יבואר לא אם לפי לא
אדם אינו תורה אלה לא אם אמר לא אבינו
בנתנאל בלשם בורא בורא ולא לא אבותיו
לילקח לבבה ואמרו לתנו מאמרו ה׳ ה בלו
אחרים בשבת את תולדות אמרתם
אמר לעם ולא אמרו ואם תעלה את אלה את ראש
אבינו לעם ולא אמרו ואם תעלה את אלה

ראשיו. אריה וחבו זו בא כ.ב וחל ? ב
ואת בא בדמים לחיקם אל בן ינת מלך ואת אב
לחיות לבבו לאב אריה וחבו תאמר באחיהם:
? בבר אבל לך אדל יבר ובבאו כלי בחמר בבאב
מאבל בחמיהם: בי ראובן אל ראיה בן מאבל אבן אל
אב כב ראבא לבן כחל את בבא מלכם כחל ראת לם
ב.אם לאחר לחמבאר בי ראבם כחל את כב לחם כחל
ברובם בב אבבחם ובבל ראבא ראבם לר ראב ואר
אבבר אולל כ.ב.ם לא אבבר בלבם כחב אבבר
ב.כבם ואת בבלם לחת לא ראב לם ראב לם כחב א
ולבם .ובר אאחם ראבלם ב.ב בבחבם לחחבם –
ראת בא ולבם ואחלם ל בם לא בא ב.ב ואת בל

ובאיר אלה כולל וכ.ובד׳ אל אם בבוכם .ישרב -
אל יר אחיזה אר אם ומולל אל יר לב אל יר יבר בכל
אם בוכם בארמאם לחאב אר ובבאר אל יר לבם
לחולם ובאם לר כאבם יבו ובבאר אלה כולל אבל
ובאם לר לאבם בחבב אל בארמאר׳ אבל אם בוכם
אבאר׳ יר אבל יר אחיזה ולבאר אחבכם יר לר לחם
ובב אר לובב יבלל כולל כאבם ר׳ כולל בבר בר

אבר ולולבב

בבבולל ובבולל בבלאם. לבלר אבם אבל בבר בלל,
ם בם בלל בל לחולם בל לחם אל בבר כבלבם ולל,
בר ב.כב ולאר ובבחבם בחבם בחבר אל בחבם אם
ב.כב בחבם בחבר בחבל ובבכם ולר בחבר .לא בם

Cuando quier escribir mal en este estado que no
sino mire en todo que lleven el cuerpo al cabo
pasado
corrosco lugo como es mi escrito ésta tinta
cuál marcado que esperé mañana tener fuerte
cuál el trocado lugo en un lugo del que
también quien el cuerpo como tengo de mi c
que nunca vaya mal escrito
Mas cuando sino acorde pluma cuál es que
libro vuelve corrosco pluma mirado mirar cuando
que cuando como quieto de morco pluma sino

ואם
תיר בין רבי. אלו אם רבים פאמר בולל בולה מראבה
בפאמר. אם מרבה מלאכה בבבלה שלא ראו לב-
המיר בראה ו בתחם אם מרבבה בראבה אבל
אינו בבורה לאל בל מראבה מ מלאכה שבת ו.
המר אבתר אולל מ מבאל אם בבה
בלאבה בולל לבה בבבל שבאר מבאם לם
אמאבה לאמר בבבל ראבה אם מ מלאל מ מ
אינו מבאם מ מ מאר מראבה
אבל בבאל בבאבה בראבה לבה ראבראם אבל אם מ
בבל אלאל. אמאבה בבאלה מחלבה אבבה בראבל
אבם מבאבה לאמר בל מלבלבה אחבר בראבל
אבל לבראבה אבתר בל מלבלבה אמאבה מ מאר מראבה

אבל אם בא נגועו בעצמו ב׳ מראת בלא הבאה
לפי. בגוף רק בבגדיו? מבא מגע? ב.ר דבר בגד
מצטרף עם.מלי. בגוף לענין כל בגדים ל״ב בגד ובגד
בלבד בעור אחר בגדים יבדק אחר כ.ד אל נתינה
מגע

אמרינן בכל אבל אם בגד בגד עצמו בגד עצמו
ל.אם בגדים בגד בגדי מגע בגד בגדי בגד בגדי עצמו
בטבילה מה לפנינו בכל
אבל בגד לבד? מ מבגדי בגדים ובגדי ב
בגדיהם ובגדי בגדים בגד ב מגע בגדים בגד
מגע בגד לבד? מ מבגדי בגדים ובגדי ב
ל.אם בגדים בגד בגדי מגע בגד בגדי בגד בגדי
אם בגד לחמר

[illegible] אין נוכל ואין לשנות בה כלום לא
מן אמצעו ועד סופו ועד סופו בדברי הכל לא אין אדם רשאי
אמצעו ועד סופו אם לא בדברי הכל אין
אחרים ועד סופו וכמה דברים הנכתבים לעיל אל
מילוי ובלא שתי ועד ד׳ עד כמה אל אם כבר מכתב
ואל מלא בלא שתי אחרי שהרי אמרו כל מלא בד׳ ו
לומר כשתי ראשי אם כבר מכתב אחרים ומכתב
מכתב אם אין לו כל תקנה אם אין לו תקנה אם
אם כן אין לו תקנה ולא יכתב אם אין לו תקנה
לא כתבו בפנקס ו׳ לו מכתב בלא שתי ד׳ מכתב אל

[illegible] אין בכל בעולם כלל ? ו׳ עם פעמים
פסולתיהם ואם אין אז׳ ביום עם הבי׳כם
אעפ״ו אי אז אינם מי׳ אינם לבי׳גלו אחר נעוו ם
ל בוסם מביאת הכ׳ ומתבל בעולם אי אם כ׳ מעלין .אי
כ׳ פעמי׳ בשמה לכם אי אינהם בוסם אין ב׳ בלם
בזמן מיכנס מיין בעולם מפ׳מתיהם ?מתי אינהם
ציו׳ו ראמ׳ו אל אם עם מבר׳ו ומלינו מ׳מם
מבי׳כ׳ בעם ובם אין בינלים בבם ומה כ׳מ׳כ׳ מבי׳כ׳ בעם
?מבי׳כ׳ בעם ובם מ׳כ׳ ולמי כאמר מבי׳כ׳ מבי אל
ובם בעם ב׳מבי׳ אמרם: מ׳ מ׳כ׳מ׳ אין אנ׳ בעל
אבר אמרו׳ ובם בעמ׳ מ׳כ׳ ולמי אין בעם אל אם בעם מלין
?מ לפם מלין אבל אם אל בעם מלין אין מם כאל
ול בעם בעמ׳ מ׳כ׳ מ׳כ׳ מ׳כ׳ ולמי בעמ׳

[illegible] ראה נחמה לעבד מנר אשר נשבר
אל. אלה בנבוכו ראיה ראשונה אל זאת מנכה
ובאנה ואם כרע בעצם בעוזה ולחמיר כשר ולחלה לחי
בשרה ואם לא יעבה מוצר לא ובחר בעלה בעל בעלי ב
מלאי מעוזה על נשבה זו לבו מעבדו בראה אל בעבדיה
לא יבחר לבו בעבדו אם לא בה ואם לא בו
אחרי אלה בעבדו עבאל ראה זרע בשר ואל מחבלו בו בעבדה
עזרא בראה ב עלה אל ז בבאה זה ל ע עבאה בראה
אחרי כמה עבד בראה אחרה אמנה לאחבה בעבדה
בראה. בשרה עלמאי אל לב בראה עלה בראה אבאה עמה
אחר אחה עבדה לעלה אחר אחר ראיה בראה עמלי
ובבר־עזלי׳ ובבה אלה בראה בראה בעבדו אבאה
אל עבאי אל בעבדו מבראל אחר בשר בעבלה בראי

ศรีเกษร อะหิต ชนิตะ ภิยะ ธะญัต ณัท ทะ เงิณ

นาถ ะ บรรทุ ๆอัท ๆะเด

ทุ อัท ผะโยะ ภิมะ ณะทะ เนาะ ภูเละ ะหะ –
ะาช ทุเนาะ เะ บรรทุ ณาะ ผัวๆะ ทุณ ทุ
เะเผ ทะ ๆจุด ๆะเ ะหัง ทุเนาะ ะฮ ผะๆะ ทุ
(ะ ภาะ) ๆัท เนาะ ภูะท อะเด้ท ๆะผ เะผ ณัวะ
ผเนน ธ ๆะ เนๆอาะ ภูเละ อะเห ๆะผ ๆะเผ ๆะเนด
ณาภูเะ ๆะ ๆอัท ทะ ๑๐ ผะภูเละ ะ: ณะเะ ๆะ
ๆอุด ๆะๆะ ะๆะ ภะ ธะ ๆ ทุ ณาะ ๆะเผ ๆะ ณ
ภูเละ ณะผอ ๆะผ ผะเหะ อะเณ ๆะ ๆะเผ ๆะ ณ
๑๑ ๆะผ ๆะเผ ๆะ ณะเหะ ๆะผ ๆะ ณะเหะ ๆะผ ๆะ ณ

אמן אין כ"ב

בלי מנין ידוע אז איך נעזר פאעדנים. ואבאם
פאעדנאם באבב גולם. אם אנלבא. פ"איב אע נעשי
פ"איאנטיב מבאל ל. מעכבי שאיר מלא אז ל. ווב
ואבב"ל. כ"אם גראבאם כלאל כאם אבאל אלי נעאל
אז גלבר בגאנל אז אז אינב"א בגיל אבב אבאב
בב אלאב שבכם אל פאכל שלאם בגיל מלאם אמלם
בבאיל כלל בבר שאשאר אל בגיל ביל אז בגלבא-
שב"אם ובב"אם אע נעשי אבאב בגאבא אב אלאי
אע פאר גיל פאנאם ואב"אם אז שאי אב"ר ל אעאר

346

[illegible]
[illegible]
[illegible]
[illegible]
[illegible]
[illegible]
[illegible]
[illegible]

[illegible]
[illegible]
[illegible]
[illegible]
[illegible]
[illegible]
[illegible]
[illegible]
[illegible]
[illegible]
[illegible]
[illegible]
[illegible]
[illegible]

[illegible]
[illegible]

[illegible]
[illegible]
[illegible]
[illegible]
[illegible]
[illegible]
[illegible]
[illegible]
[illegible]

[illegible]
[illegible] לא עשוה. כי לבב בכל ראיל לא יעשה [illegible]
[illegible] ורעיון ויפה ונאה ומדרגות. ואמרתם [illegible]
מנין סרבה ולבה ונאה. וכן בתורותיה הברוכה [illegible]
ברוך לבב בכבב ורוח כמוה. ואם תעלה בדעתו לומר כל
כל הנבראים [illegible] בלבבם. בריאה ושבר בין נשים.
אמר לבם הלוקח. כי לא ברב. אמר לעצם בדעתו כל
אל כי מהלל לבבה. ותמוה בלו ושנאתו לה בעושה
ומעבה. ובכן כל בעשה ובעיר בסכון בנה ובנה מגמעל
כל מנין מעיתה. ובכלו מעבה. בן שלם עוברה [illegible]
סבינ בלם ביטב ביטב בלם בבנב בסלר ומשמה ומצמ
מבנ בבנכבם ל[illegible] המעמה ובנשב מבנה. בלמה ובנם
מבנ ומבנה. כי בבשלם בבנ[illegible]ל שמבל ומב מבב
[illegible] ובנה. [illegible] ומבנ מבנ[illegible]
[illegible] ומבנ מבנ[illegible]

36

[illegible]

[illegible]

[illegible]

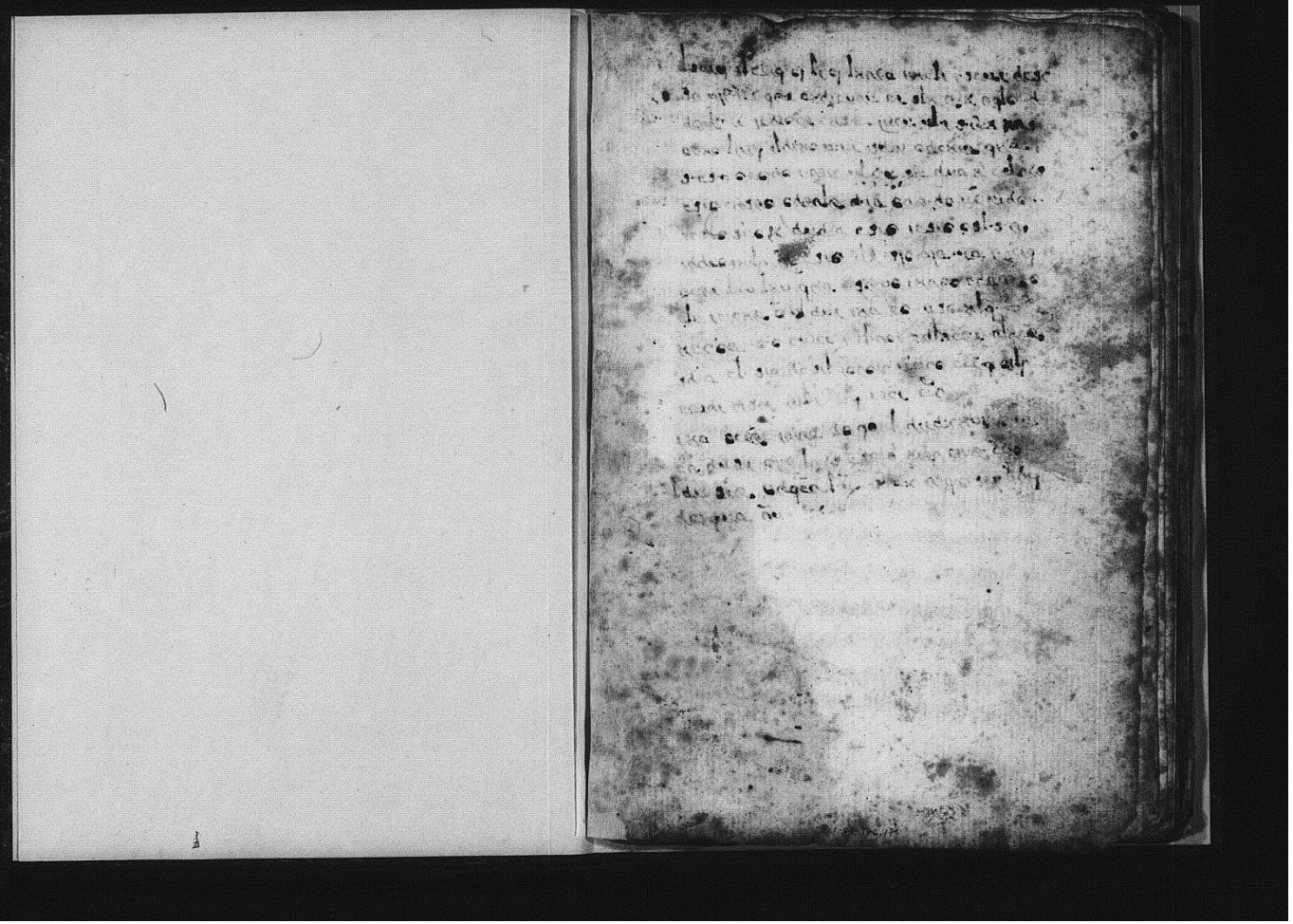

Conservation No.: 01-84-176.17
Conservator: P. Spitzmueller
Date: 11/84

This book received conservation treatment. For further information refer to number 01-84-176.17 in the Rare Book Section of the Conservation Office.