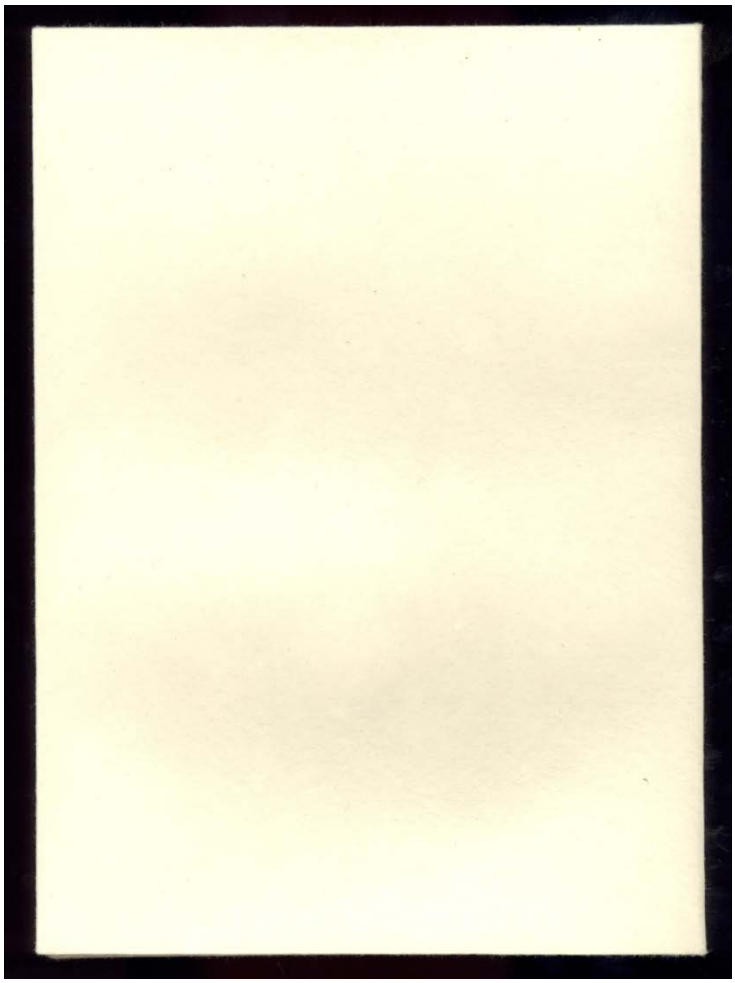

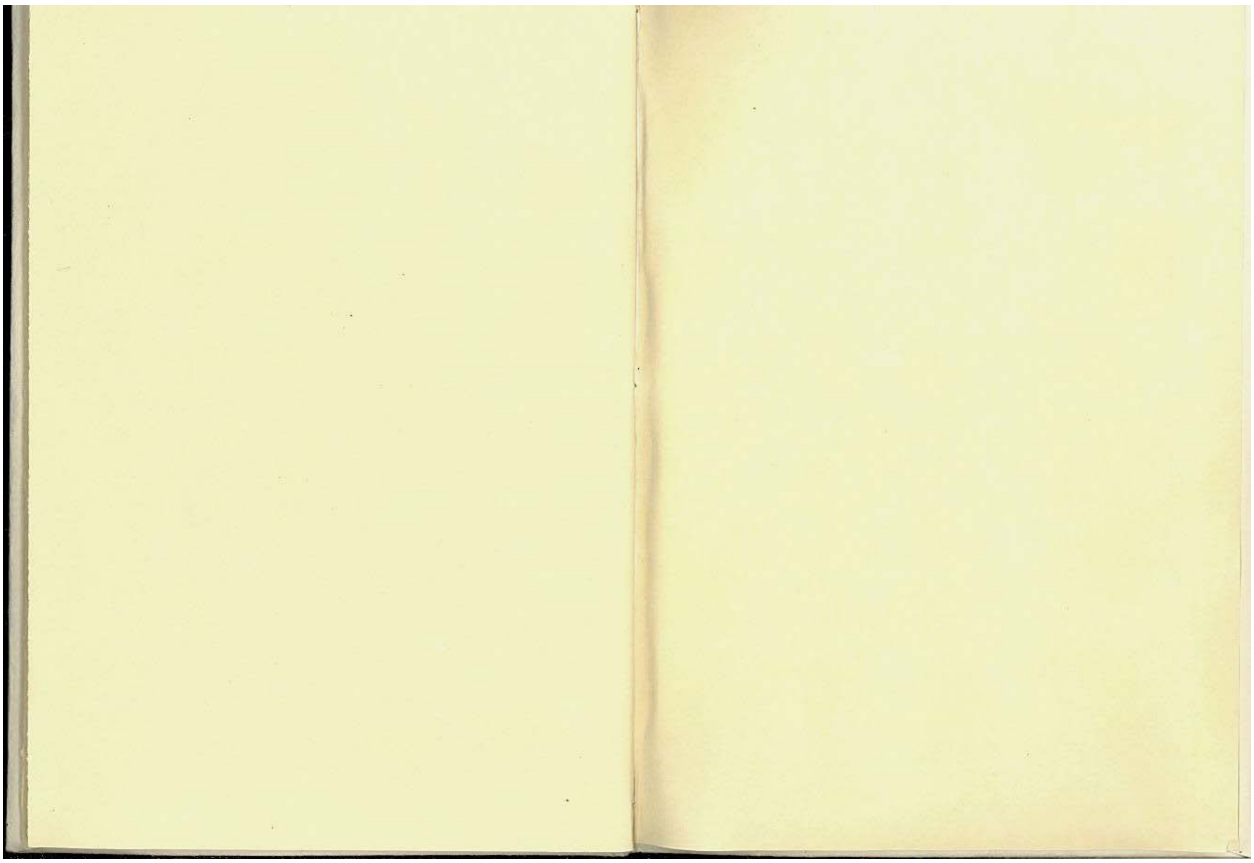

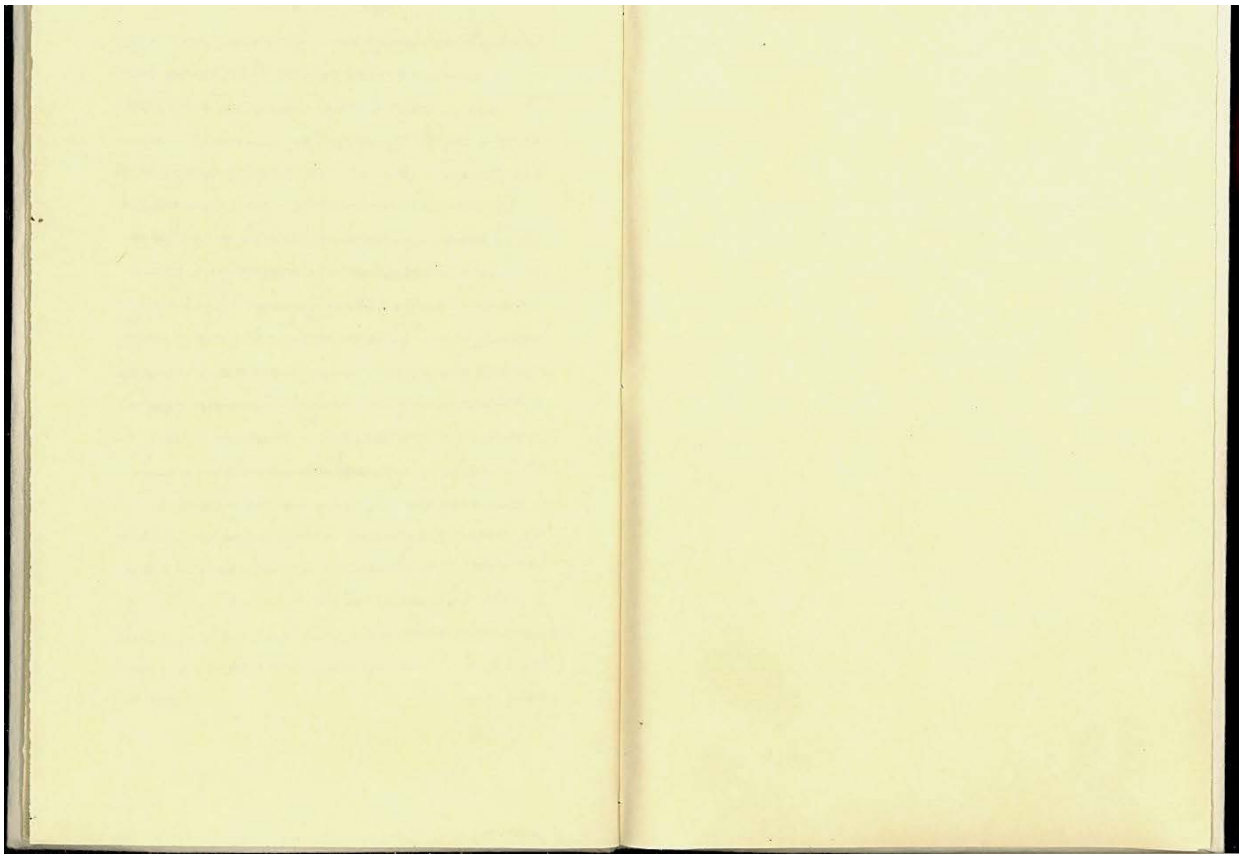

ויאמר יעקב אל לבן הבה את אשתי כי מלאו ימי ואבואה אליה ויאסף לבן את כל אנשי המקום ויעש משתה ויהי בערב ויקח את לאה בתו ויבא אותה אליו ויבא אליה ויתן לה זלפה שפחתו לשפחה ויהי בבקר והנה היא לאה ויאמר אל לבן מה זאת עשית לי הלא ברחל עבדתי עמך ולמה רמיתני ויאמר לבן לא יעשה כן במקומנו לתת הצעירה לפני הבכירה ועתה מלא שבוע זאת ונתתי לך גם את זאת בעבודה אשר תעבד עמדי עוד שבע שנים אחרות ויעש יעקב כן וימלא שבוע זאת ויתן לו את רחל בתו לאשה ויתן לרחל בלהה שפחתו לשפחה ויבא גם אל רחל ויאהב גם את רחל מלאה ויעבוד עמו עוד שבע שנים אחרות ויהי כי ראה ה' כי שנואה לאה ויפתח את רחמיה ורחל היתה עקרה ותהר לאה ותלד בן ותקרא את שמו ראובן כי אמרה כי ראה ה' בעניי כי עתה יאהבני אישי ותהר עוד ותלד בן ותאמר כי שמע ה' כי שנואה אנכי ויתן גם את זה לי ותקרא את שמו שמעון ותהר עוד ותלד בן ותאמר הפעם ילוה אישי אלי כי ילדתי לו שלשה בנים על כן קרא שמו לוי ותהר עוד ותלד בן ותאמר הפעם אודה את ה' על כן קראה שמו יהודה ותעמוד מלדת

כרוב או שאר ירקות של הגנות טובה יהיה לו. הרואה
שהוא אוכל ירקות יחלש מאד ויחלה.

שער היין והשכר הרואה בחלום כי שותה שכר או שותה יין
טובה יהיה לו: הרואה הבית של יין שותה גדולה יהיה לו בקרוב
זמן: הרואה עצמו שוכר כרם תבא עליו גדולה. הרואה
עצמו בחלום היין משכר יהיה לו: הרואה כי הוא מוזג יין
אנשים שותים יין רוב יבא לו, ואם לא ישתו ממנו יחלה
בחולי: הרואה ששותה שכר של יין כאב גדול [illegible]
[illegible] שכר [illegible]: הרואה ששותה שכר [illegible]
[illegible] יהיה לו [illegible]
הרואה ששותה שכר [illegible] שכר טוב יהיה לו: הרואה
שכר שאר ירקות טוב יהיה לו.

שער האילנות הרואה ששותל אילן משמח טוב עשה: הרואה שעוקר
אילן ששם פרי רעה גדולה תבא לו. הרואה שעוקר אילן [illegible]
[illegible]: הרואה [illegible] באילן [illegible] יהיה [illegible]
הרואה שעולה אילן [illegible]: הרואה [illegible] בין
האילנות [illegible] יהיה לו: ואם יהיה [illegible] האילנות
[illegible]: הרואה [illegible] אין לו [illegible]
[illegible]: שער [illegible] הרואה [illegible]
או [illegible]: הרואה [illegible]
[illegible] שמאכליוקרא

שמאכליוקרא [illegible]
שער המאכלים והמשקים: הרואה שהוא אוכל לחם טוב טובה יהיה
לו ואם אוכל לחם רע רעה יבא לו: הרואה שאוכל [illegible]
[illegible] יהיה לו: הרואה [illegible]
[illegible]: הרואה שאוכל [illegible] יהיה לו
הרואה שאוכל לחם [illegible] יהיה לו, הרואה לחם [illegible]
טוב יהיה לו הרואה לחם [illegible] יהיה לו, הרואה שאוכל
[illegible] טוב יהיה לו, ואל לחם
[illegible] טוב יהיה לו ואל לחם [illegible] הוא רע.
שער [illegible]: הרואה [illegible] ואם אין לו [illegible]
[illegible]
שער [illegible]: הרואה שאוכל [illegible] רע יהיה
לו: הרואה שאוכל [illegible] יבא לו, הרואה
שאוכל [illegible] יהיה לו: הרואה שהוא [illegible]
[illegible]
שער הבהמות: הרואה בחלום שהוא רוכב על סוס גדולה יהיה לו
[illegible]: הרואה שהוא אוכל
[illegible] סוס [illegible]
[illegible]: הרואה [illegible]
[illegible]: הרואה [illegible] סוס [illegible]
יהיה לו הרואה סוס

הרואה סוס לבן סימן טוב לו ואם אדום הוא סימן רע לו: הרואה ש
שרוכב על סוס צבע יבא לו ויגדל מעלה: הרואה שנפל מסוס אויביו
ראה בדרך: הרואה בשר סוס שנה טובה תבוא עליו: הרואה סוס
הולך בדרך לבד ישמע ויהיה טוב בעסקיו: הרואה גמל הולך נגדו
לו מן השמים ויגדל מעלה ואם רכב עליו ואם הוא זכר [illegible]
באים בדרך רחוק ואם נקבה יהיה לו [illegible] ואם [illegible]
לו ישלם ויתגבר [illegible] ואם [illegible] יהיה ברכה ואם ב
בעסקיו [illegible] ישמע בשורה טובה ואם אכל [illegible]
גדול יהיה לו: הרואה שור [illegible] בחלום [illegible] יראה שור
[illegible]: הרואה [illegible] השור לארץ [illegible]
לך: הרואה שנפל אויבו ראה בדרך והאוכל מבשרו שנה טובה
תבוא עליו: הרואה שור הולך בדרך לבד ישמע ויהיה טוב עליו
הרואה שור שמן טובה יהיה לו: [illegible]
באלם: הרואה שור בחלום [illegible] בשר שורו הלך לו מ
[illegible]
[illegible] הרואהו ואוכל מבשרו ה
[illegible] ואם הוא עשיר יוסיף עשר על עשרו [illegible]
[illegible] בחורה [illegible] עליו [illegible]
[illegible] בעסקיו [illegible]
והפוך הרואה שהוא רוכב על שור [illegible]
לרכב הוא

והרא

והרא ובא לרכב [illegible]: הרואה שהוא רוכב על
[illegible] יהיה לו ואם נפל [illegible]: הרואה
שהוא אוכל בשר [illegible]: הרואה שהוא רוכב
[illegible] יהיה לו: הרואה [illegible] עליו: הרואה [illegible]
בחלום [illegible]
[illegible]: הרואה שהוא רוכב חמור [illegible] בחלום
יהיה [illegible] בחלום: הרואה [illegible] חמור [illegible]
[illegible] תבוא [illegible]: הרואה שהוא רוכב
על חמור [illegible]: ה
הרואה שרכב חמור [illegible] ורוכב
על חמור: הרואה [illegible] חמור [illegible] עליו [illegible]
הרואה שאוכל מבשרו בשורה טובה תבוא עליו הרואה ש
[illegible] חמור רע [illegible]: הרואה שרוכב חמור לבן
תבוא עליו טובה [illegible]: הרואה [illegible]
[illegible] ואם
[illegible]: הרואה שהוא
[illegible]: הרואה שהוא רוכב
על [illegible] על [illegible]: הרואה [illegible]
[illegible]: הרואה [illegible]
[illegible] ואם [illegible]: הרואה [illegible]
שנה [illegible]
לו: הרואה

לו: ברואה שיש שמחת מחברתה לו שנאמרה לב שיש ואם
בשוה שנה פטמה משש יפיה לו:
שער פתיחות הדיבוק: ברואה צבי ואיל קרוביה לפי שפרן אל
מהם לפי נקי שלך: ואם רחב של אלמהם עבר עבירה שיכוויה
לפקבה ואם נתן לאלם מהם מתה טובה יפיה לו: ברואה שצל
קורא בשם יכריט יפיו לו ואם אכל מבשרו יתקן מעלו ואם ק
קשרה ירושה מחלתו ואם נשם יפיו בצרה: ברואה שרוכב
של מריא צרה יבא לו ויגל מחנה ואם נפנו אבל ראה בדרך
ברואה בשרו שנה טובה חכנה שליו: ברואה אותו הולך ב
בדרך לבר שמע ויפיה טוב שליו: ברואה נור אריה לפשר ינדו
אויביה רבים אחריו ויתקבר שליפה: ברואה אריה רולף אחריו
אויביה יהו אותו ומבקשים אותו: ברואה שאכל בשר לביא צעם
אחריו צרה ורעלו יפיה לו: ברואה שאכל בשר לביא ראה יתרה
חפיה לו של בע אלם ואם שחק עם אלמהם שליט עם אויביו: ב
ברואה הוב רולף אחריו אלם בלי על יגבר אותו: ברואה ר
ראשלוב בילו ממון אמיר יבא: ברואה שאכל בשר לוב יפיה לו
לבר שאינה שלו: ברואה נמרו הוב רולפים אחריו שני אנשים
רשים ירלפו אחריו: ברואה שרכב נמר ירלה משו: ברואה
ראש נמר בילו יגל אכל צרה ושקה: ברואה שפרן רולה או
שיעל שנה חכנה שליו לטובה: ואם אכל מבשר אלמהם יגל
מכל מורא ואם נפן

ואם נפן אחל מהם ריות יפיה לו: ברואה שרכב אריה יגבר
אויביו ואם משם אויביו ישמע לו: ברואה בילו ראש אריה ש
שנה טובה יפיה לו: ואם אכל בשר אריה אולביא משה שנה
שיכשיה לפקבה: ברואה נשר ישיק נהלה חפיה לו: ברואה
שיצל נשר ישיר ויטלו לפשו אויביו ואם אכל מבשרו אין לו
צרך לאלם ואם אכל מבשר אלם אויביש לו שיאכל פריות
שלו: ברואה שאחט נשר ימשול של אלם ואם ראה שיש בילו נ
נשר טוב יפיה לו: ברואה ראה אם איה צעקים של ביתי
ירלה ויתרפא: ברואה שצל אחל מהם יורל מנכסיו: ברואה
אלמהם מלוקת יפיה לו שם אלם שהאמין לו: ואם קולם
שמע טוב יפיה לו: ואם מצא אלמהם מעינות טובות יפיו
לו: ברואה שצל תשמת אוקאת או רחמה ירלה ויתרפא
ברואה שאכל בשר אלמהם פטמה יבא לו: ברואה א' מהם של
ביתי אכל יבא לו ואם כלם בחמה בחלים רעלו: ברואה שאמע
קולם ולא ראם טוב לו: ברואה שצל הכיפת ושלף וקשר בשר
רעה חבא לו: ואם שחט אלמהם פטמה יפיה בחמות ואם
אבל א' מהם טובה נהלה חבא לו ואם נשם אלמהם רעלו
ברואה שרוכב של פיש ישה ילה ונהלה ואם אכל מבשרה ישיר
ואם רולף אחריה ולא ינשה אותו האיש רולף אחר הממין ו
ופקבה איה רוצה שישיר ברואה נחש כפוף בנרוש פרנסה
טובה חבא לו ברואה נחש

בי לא שמע אל בריחו ס.ס.ב. ו: ואמ אל בריחו מובב ס.ס.ב ו: בריחו ב
בריחו אמרו בריחו בי לא שמע אל בריחו ס.ס.ב. ו: בריחו ב

ויהי בשמוע יהושע את קול העם ברעה ויאמר אל משה קול מלחמה במחנה: ויאמר לא קול ענות גבורה ולא קול ענות חלושה קול ענות אנכי שמע: ויהי כאשר קרב אל המחנה וירא את העגל ומחולות ויחר אף משה וישלך מידיו את הלוחות וישבר אותם תחת ההר: ויקח את העגל אשר עשו ויצרף באש ויטחן עד דק ויזר על פני המים וישק את בני ישראל: ויאמר אל אהרן מה עשה לך העם הזה כי הבאת עליו חטאה גדולה: ויאמר אהרן אל יחר אף אדוני כי העם ידוע הוא ברעה: ויאמרו אלי עשה לנו אלהים אשר ילכו לפנינו כי זה משה האיש אשר העלנו מארץ מצרים לא ידענו מה היה לו: ויאמר אלהים אל משה לך רד כי שחת עמך אשר העלית ממצרים: ויאמר משה אל אלהים למה ה' יחרה אפך בעמך אשר הוצאת מארץ מצרים בכח גדול וביד חזקה: ויאמר אלהים אל משה ראיתי את העם הזה והנה עם קשה עורף הוא: ועתה הניחה לי ויחר אפי בהם ואכלם ואעשה אותך לגוי גדול: ויחל משה את פני ה' אלהיו ויאמר למה ה' יחרה אפך בעמך אשר הוצאת מארץ מצרים בכח גדול וביד חזקה: למה יאמרו מצרים לאמר ברעה הוציאם להרג אותם בהרים ולכלותם מעל פני האדמה שוב מחרון אפך והנחם על הרעה לעמך: זכר לאברהם ליצחק ולישראל עבדיך אשר נשבעת להם בך ותדבר אליהם ארבה את זרעכם ככוכבי השמים וכל הארץ הזאת אשר אמרתי אתן לזרעכם ונחלו לעולם: וינחם ה' על הרעה אשר דבר לעשות לעמו: וישב משה ויבא אל המחנה ויחר אפו ויבער בכעסו ויאמר מי לה' אלי ויאספו אליו כל בני לוי ויאמר אליהם כה אמר ה' אלהי ישראל שימו איש חרבו על ירכו עברו ושובו משער לשער במחנה והרגו איש את אחיו ואיש את רעהו ואיש את קרובו: ויעשו בני לוי כדבר משה ויפלו מן העם ביום ההוא כשלשת אלפים איש: ויאמר משה מלאו ידכם היום לה' כי איש בבנו ובאחיו ולתת עליכם היום ברכה: ויהי ממחרת ויאמר משה אל העם אתם חטאתם חטאה גדולה ועתה אעלה אל ה' אולי אכפרה בעד חטאתכם: וישב משה אל ה' ויאמר אנא חטא העם הזה חטאה גדולה ויעשו להם אלהי זהב: ועתה אם תשא חטאתם ואם אין מחני נא מספרך אשר כתבת: ויאמר ה' אל משה מי אשר חטא לי אמחנו מספרי: ועתה לך נחה את העם אל אשר דברתי לך הנה מלאכי ילך לפניך וביום פקדי ופקדתי עליהם חטאתם: ויגף ה' את העם על אשר עשו את העגל אשר עשה אהרן:

ויאמר ה' אל משה עלה משם אתה והעם אשר העלית מארץ מצרים אל הארץ אשר נשבעתי לאברהם ליצחק וליעקב לאמר לזרעך אתננה: ושלחתי לפניך מלאך והגרשתי את הכנעני האמורי והחתי והפרזי והחוי והיבוסי: אל ארץ זבת חלב ודבש כי לא אעלה בקרבך כי עם קשה עורף אתה פן אכלך בדרך: וישמע העם את הדבר הרע הזה ויתאבלו ולא שתו איש עדיו עליו: ויאמר ה' אל משה אמור אל בני ישראל אתם עם קשה עורף רגע אחד אעלה בקרבך וכליתיך ועתה הורד עדיך מעליך ואדעה מה אעשה לך: ויתנצלו בני ישראל את עדים מהר חורב: ומשה היה לוקח את האהל ונטה לו מחוץ למחנה הרחק מן המחנה וקרא לו אהל מועד והיה כל מבקש ה' יצא אל אהל מועד אשר מחוץ למחנה: והיה כצאת משה אל האהל יקומו כל העם ונצבו איש פתח אהלו והביטו אחרי משה עד בואו האהלה: והיה כבא משה האהלה ירד עמוד הענן ועמד פתח האהל ודבר עם משה: וראה כל העם את עמוד הענן עומד פתח האהל וקמו כל העם והשתחוו איש פתח אהלו: ודבר ה' אל משה פנים אל פנים כאשר ידבר איש אל רעהו ושב אל המחנה ומשרתו יהושע בן נון נער לא ימיש מתוך האהל: ויאמר משה אל ה' ראה אתה אומר אלי העל את העם הזה ואתה לא הודעתני את אשר תשלח עמי ואתה אמרת ידעתיך בשם וגם מצאת חן בעיני: ועתה אם נא מצאתי חן בעיניך הודיעני נא את דרכיך ואדעך למען אמצא חן בעיניך וראה כי עמך הגוי הזה: ויאמר פני ילכו והנחתי לך: ויאמר אליו אם אין פניך הולכים אל תעלנו מזה: ובמה יודע אפוא כי מצאתי חן בעיניך אני ועמך הלא בלכתך עמנו ונפלינו אני ועמך מכל העם אשר על פני האדמה: ויאמר ה' אל משה גם את הדבר הזה אשר דברת אעשה כי מצאת חן בעיניך ואדעך בשם: ויאמר הראני נא את כבודך: ויאמר אני אעביר כל טובי על פניך וקראתי בשם ה' לפניך וחנותי את אשר אחון ורחמתי את אשר ארחם: ויאמר לא תוכל לראות את פני כי לא יראני האדם וחי: ויאמר ה' הנה מקום אתי ונצבת על הצור: והיה בעבור כבודי ושמתיך בנקרת הצור וסכותי כפי עליך עד עברי: והסרתי את כפי וראית את אחרי ופני לא יראו:

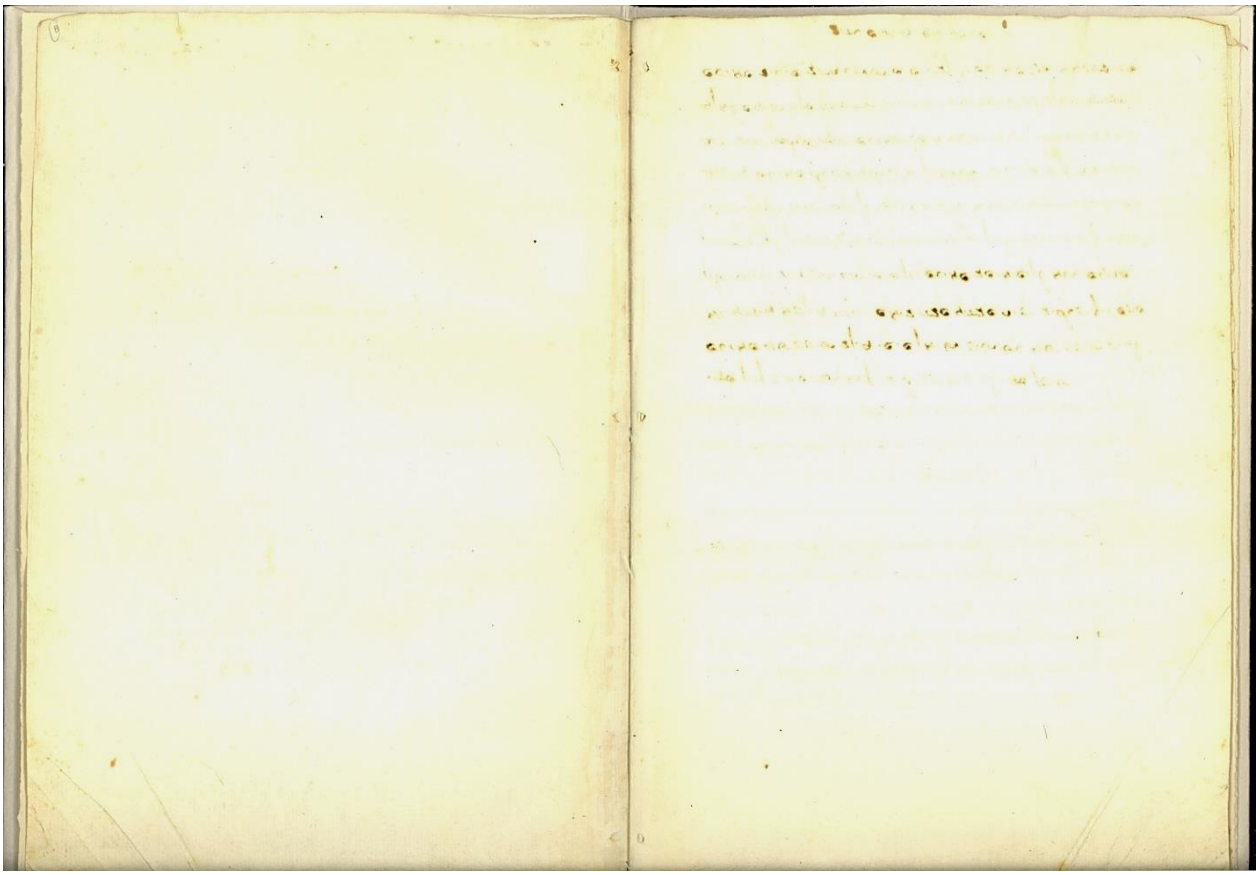

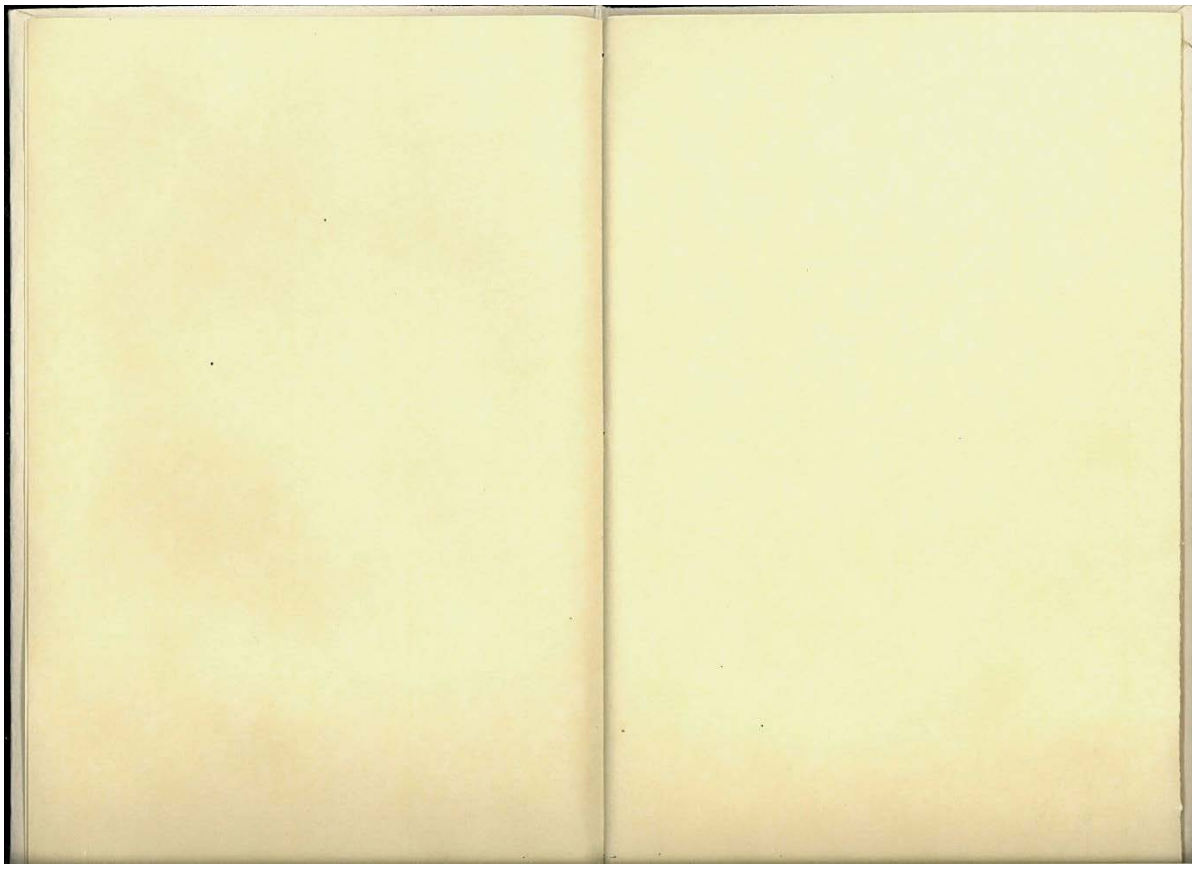

Conservation No.: 01-84-176.9
Conservator: P. Spitzmueller
Date: 8/84

This book received conservation treatment. For further information refer to number 01-84-176.9 in the Rare Book Section of the Conservation Office.