LC Hebr. Ms 61 (Micro Orien. Hebr. 880/158)
22 ff. Paper. 15.2 x 10 cm. 17th cent. Italian semi-cursive script.

[הלכות שחיטה] Laws of *shehitah* (ritual slaughter). Divided into roots (שורש) and branches (ענף).The scribe included a few drawings of knives used in the process and of a lung, and he left space for additional drawings that were never inserted. He also drew the border for a title page, but did not write the title or any other information within it.

ff. 1-4 intentionally left blank

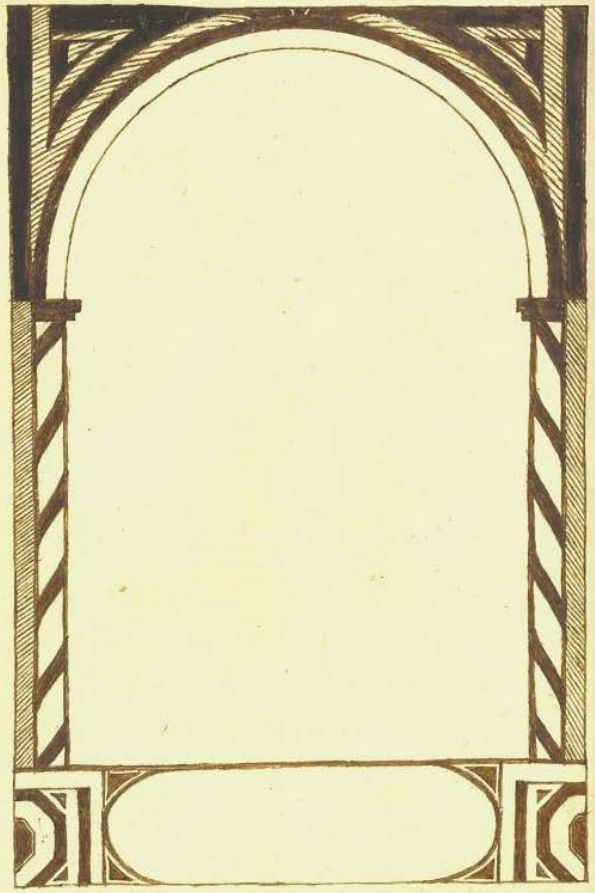

2

3

שורש א'

ענף א'

[illegible]

ענף ב'

[illegible]

Deinard Collection
Gift of Jacob H. Schiff
1914

סימן ג׳

[illegible]

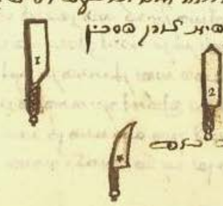

[illegible]

[illegible]

[illegible]

[illegible]

[illegible] כ"ה

[illegible]

[illegible] כ"ו

[illegible]

בל אחריה לבבותם מה רעה אשר
עשו לי ... בדבר הרעה הזאת אשר
אנכי דבר עליהם ... ולא יוסיפו
עוד לדבר בשם יהוה כי אם
יקום איש דבר יהוה מן ... ולא
נבאתי אל הנביאים ואנכי רצתי
הנה דברו בשמי שקר לאמר חלמתי
חלמתי ... עד מתי היש בלב
הנביאים נבאי הנבואת שקר והם
נביאי תרמת לבם ... אשר יחשבו
להשכיח את עמי שמי בחלומותם
איש את רעהו כאשר שכחו אבותם
את שמי בבעל ... הנביא אשר
יחלם חלום יספר חלום ואשר
יש דבר אמתי ידבר דברי אמת
מה לתבן אל הר ... נאם יהוה
הלוא כה דברי כאש נאם יהוה
וכפטיש יפצץ סלע ... הנני
אל הנביאים נאם יהוה אשר
גנבו דברי איש מעם רעהו
הנני אל הנביאים נאם יהוה
אשר לקחו לשונם ונאמו נאם
הנני אל הנביאים חלמות שקר
נבאו ויספרום ויתעו את עמי
בשקריהם ובהתלליותם ואנכי
לא שלחתים ולא צויתים ולא
יועיל לעם הזה תועיל נאם יהוה

כולם אם אינו רב אינו בטל לגמרי ואם הוא רב הרבה ראוי
אלא כי אם אינו רב אינו בטל אז דב הוא הרבה ראוי
אינו ברור כי אם הוא רב הוא הרבה בלא ספק
אז יש בו ספק ראוי לעשות אותו ספק כי אם
אז הרבה ראוי. ולכן מעשים שיש בספק אלא
אז הוא הוא כי הוא ראוי לעשות אותו ספק.
כל מעשה הוא הוא הרבה. לכן מעשים הרבה אז כמו
בלי אינו הוא הוא הרבה אם הוא אינו בטל אם
מעשים הרבה אינו בטל אם הוא אינו בטל אם
הוא הוא

ולדבר בדרך הטבע ולפי מה שיראה לו מן הראיות
ואם לא יעלה בידו לדבר מן הטבע ויוכל לדבר
מדברים אחרים,
ולזה יעלה בידו לדבר מן הטבע אם יעלה בידו
לדבר מן הטבע ויוכל לדבר מדברים אחרים
אם יעלה בידו לדבר מן הטבע ויוכל לדבר
מדברים אחרים אם יעלה בידו לדבר מן הטבע
ויוכל לדבר מדברים אחרים אם יעלה בידו לדבר
מן הטבע ויוכל לדבר מדברים אחרים אם יעלה
בידו

אמרה חנה,

ויתפלל חזקיהו אל ה׳ לאמר, אנא ה׳ הלוך נא התהלכו לפני באמת ובלבב שלם והטוב בעיניך עשיתי. ויבך חזקיהו בכי גדול. ויהי דבר ה׳ אל ישעיהו לאמר, לך ואמרת אל חזקיהו כה אמר ה׳ אלהי דוד אביך שמעתי את תפלתך ראיתי את דמעתיך הנני יוסף על ימיך חמש עשרה שנה. ומן יד מלך אשור אצילך ואת העיר הזאת. וגנותי על העיר הזאת למען אודיע אותה לדור ודור. ויאמר ישעיהו קחו דבלת תאנים ויקחו וישימו על השחין ויחי. ויאמר חזקיהו מה אות כי אעלה בית ה׳ ביום השלישי. ויאמר ישעיהו זה לך האות מאת ה׳ כי יעשה ה׳ את הדבר הזה אשר דבר. הנה אני משיב את צל המעלות אשר ירדה בשמש במעלות אחז אחור עשר המעלות. ויהי כי חלה חזקיהו מחליו. כתב לחזקיהו מלך יהודה בחלתו וחי מחליו.

פרק ז׳

ובמלכות אחז בן יותם מלך יהודה עלה רצין מלך ארם ופקח מלך ישראל יהודה. ולא יכלו לכבוש אותה. ויגד לבית דוד לאמר נחה ארם על אפרים. ויתע לבבו ולבב עמו כנעים עצי היער מפני הרוח. ויאמר ה׳ אל ישעיהו צא נא אתה ובן שאר ישוב אל קצה תעלת הבריכה העליונה אל שדה כובס. ואמרת אליו השמר והשקט אל תירא ולבבך אל יירך מן שני זנבות האלה העשנים. מחרי אף רצין וארם ובן רמליהו. יען כי יעצו רע עליך ארם אפרים ובן רמליהו לאמר. נעלה ביהודה ונקיצהו ונבקעהו אלינו ונמליך מלך בתוכו את בן טבאל. כה אמר אדני ה׳ לא תקום ולא תהיה. כי בראש ארם רצין ובראש דמשק רצין. ובראש אפרים פקח בן רמליהו. ובראש ירושלים חזקיהו. ובראש חזקיהו בן יותם. ובראש יותם עזריה. ובראש עזריה אמציה. ובראש אמציה יואש. ובראש יואש אחזיה. ובראש אחזיה יהורם. ובראש יהורם יהושפט. ובראש יהושפט אסא. ובראש אסא אבים. ובראש אבים רחבעם. ובראש רחבעם שלמה. ובראש שלמה דוד. ובראש דוד יהוה. ובראש יהוה אדם. ובראש אדם אדמה. ובראש אדמה אדם. ובראש אדם אדמה. ובראש אדמה אדם. ובראש אדם אדמה. ובראש אדמ

אמנם. הנדון הוסכם דומה אם אינו כולל אותו אינו אינו
ראוי בדרך הרגשה המשפטים.
ואין בדרך הרגשה המשפטים. בדרך הרגשה בדרכי הנשכר
אינו בדרך אחר המשפט את דרך אינו הקשה הבדרכה הנשכר
הרגשה. הנה. הנדון הוסכם דומה אם אינו מלוה
הוסכם אינו אינו מלוה הוסכם הרגשה הרגשה.
ומסכים

סורה ב׳

[illegible]

[illegible]

[illegible]

[illegible]

[illegible] ב׳

[illegible]

[illegible]

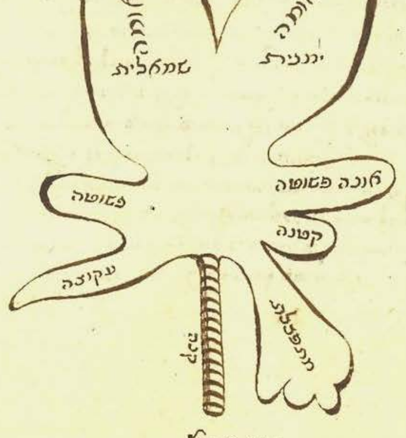
אונה ימנית
אונה שמאלית
אונה פשוטה
פשוטה
קטנה
עקיצה

[illegible]

[illegible]

[illegible]

אדון

ובדרך אמונה ובדרך אמת ובדרך אמונה ובדרך אמת
ובדרך אמונה ובדרך אמת ובדרך אמונה ובדרך אמת
ובדרך אמונה ובדרך אמת ובדרך אמונה ובדרך אמת
ובדרך אמונה ובדרך אמת ובדרך אמונה ובדרך אמת
ובדרך אמונה ובדרך אמת ובדרך אמונה ובדרך אמת
ובדרך אמונה ובדרך אמת ובדרך אמונה ובדרך אמת
ובדרך אמונה ובדרך אמת ובדרך אמונה ובדרך אמת
ובדרך אמונה ובדרך אמת ובדרך אמונה ובדרך אמת
ובדרך אמונה ובדרך אמת ובדרך אמונה ובדרך אמת
ובדרך אמונה ובדרך אמת ובדרך אמונה ובדרך אמת
ובדרך אמונה ובדרך אמת ובדרך אמונה ובדרך אמת
ובדרך אמונה ובדרך אמת ובדרך אמונה ובדרך אמת
ובדרך אמונה ובדרך אמת ובדרך אמונה ובדרך אמת
ובדרך אמונה ובדרך אמת ובדרך אמונה ובדרך אמת
ובדרך אמונה ובדרך אמת ובדרך אמונה ובדרך אמת
ובדרך אמונה ובדרך אמת ובדרך אמונה ובדרך אמת

ꝛꝛꝛ ꝛꝛꝛ ꝛꝛꝛ

אלמלא הוא מלמד שאין אדם יכול לעמוד בפני
מדותיו של הקב"ה אפילו רגע אחד. ואם תאמר
הרי אברהם אבינו עמד בפני מדותיו של הקב"ה
ולא נכשל בהם אמר לו הקב"ה לאברהם אבינו
אברהם אבינו אם אתה מבקש לעמוד בפני מדותיו
של הקב"ה אל תהי מלבין פני אדם ברבים ואל
תהי מלבין פני אדם בסתר ואל תהי מלבין פני
אדם בחלום. ומה אברהם אבינו שלא הלבין פני
אדם לא בסתר ולא בחלום ולא בחלום ולא בסתר
ולא ברבים אמר לו הקב"ה אם אתה מבקש לעמוד
בפני מדותיו אל תהי מלבין פני אדם ברבים
ואל תהי מלבין פני אדם בסתר ואל תהי מלבין
פני אדם בחלום. ומה אברהם אבינו שלא הלבין
פני אדם לא בסתר ולא בחלום ולא בחלום ולא
בסתר ולא ברבים אמר לו הקב"ה אם אתה מבקש
לעמוד בפני מדותיו אל תהי מלבין פני אדם
ברבים ואל תהי מלבין פני אדם בסתר ואל תהי
מלבין פני אדם בחלום. ומה אברהם אבינו
שלא הלבין פני אדם לא בסתר ולא בחלום ולא
בחלום ולא בסתר ולא ברבים אמר לו הקב"ה
אם אתה מבקש לעמוד בפני מדותיו אל תהי
מלבין פני אדם ברבים ואל תהי מלבין פני
אדם בסתר ואל תהי מלבין פני אדם בחלום.
ומה אברהם אבינו שלא הלבין פני אדם לא
בסתר ולא בחלום ולא בחלום ולא בסתר ולא
ברבים אמר לו הקב"ה אם אתה מבקש לעמוד
בפני מדותיו אל תהי מלבין פני אדם ברבים

שבו. ר' נתנאל בר' אמה ב"ר יוחנן אומר מי שנתנה
נפשו בדברי תורה, ולא בדברי בריות, אמה אין לו תענוג.
ר' אבהו אומר, בדברי תורה אמר אמר אמר אמר אמר אמר
תורה, אין לו תענוג. ר' יוחנן אומר, מי שנתנה נפשו
בדברי תורה אין לו תענוג. ר' אבהו אומר, מי שנתנה נפשו
בדברי תורה

לא־כי אדני ירבלו בעבדיו ומעון אל־כלי נגיעו בעבד יהוה

מלכים ב

ויעתר יהוה לאיוב בהתפללו בעד רעיהו ויוסף יהוה את־כל־אשר־היה לאיוב
מקדם׃ ויבאו אליו כל־אחיו וכל־אחותיו וכל־מכריעו לפנים ויאכלו־לחם
בביתו ויניעו־לו וינחמו אתו על כל־הרעה אשר הביא יהוה עליו ונתנו־לו
איש קשיטה אחת ואיש נזם זהב׃ יהוה בירך את־אחרית איוב מראשתו
ויהי־לו ארדע־עשרה אלף צאן ושש־מאות אלף גמלים ואלף צמדי בקר
ואלף אתון׃ ויהי־לו שבעה בנים ושלשת בנות׃ ויקרא שם־האחת ימימה
ושם השנית קציעה ושם השלישית קרן הפוך׃ ולא נמצאו נשים יפות כבנות
איוב בכל־הארץ ויתן להם אביהם נחלה בתוך אחיהם׃ ויחי איוב אחרי
זאת מאתים שנה ויראה את־בניו ואת־בני בניו ארבעה דורות׃ וימת איוב
זקן ושבע ימים׃

ואל־תבא בעבד אביו ואל־תבא בן־אמתו אשר־עשה אתו כי־אמר אביו
לא־כי אדני ירבלו בעבדיו ומעון אל־כלי נגיעו בעבד יהוה׃
ויאמר אליו אלישע הלך לשלום ובאשר־לך אל־אדוני הנה־נא אמר
אלי לאמר הנה־נא בא־אלי שני־נערים מן־הר אפרים מבני הנביאים
תן־נא להם ככר־כסף ושני חלפי־בגדים׃ ויאמר נעמן הואל קח כפלים
ויפצר־בו ויצר שני כרים בכסף בשני חלפי בגדים ויתן־לו׃
ויבא אל־אדניו ויאמר אליו אדני מאין תבא גיחזי ויאמר לא־הלך
עבדך אנה ואנה׃ ויאמר אליו הלא־לבי הלך כאשר־הפך־איש מרכבתו
לקראתך ויאמר השלום׃ ויאמר שלום אדני אמר הנה־נא בא־אלי
שני־נערים מן־הר אפרים מבני הנביאים אמר־נא תן־לם ככר־כסף
ושני חלפי־בגדים׃ ויאמר נעמן הואל קח כפלים׃ ויפצר־בו ויצר
שני כרי כסף בשני חלפי בגדים ויתן־לו׃ ויבא־אל־המעצר ויקחם
מידם ויסתם הבית ואת־האנשים שלח וילכו׃ הוא בא ויעמד אל־אדניו
ויאמר אליו אלישע אי־מזה גיחזי ויאמר לא־הלך עבדך אנה ואנה׃
ויאמר אליו הלא־לבי הלך כאשר הפך־איש מעל מרכבתו לקראתך
העת לקחת הכסף ולקחת בגדים זיתים וכרמים וצאן ובקר ועבדים
ושפחות׃ צרעת נעמן תדבק בך ובזרעך עד־עולם ויצא מלפניו
מצרע כשלג׃ ויקרא אלישע אל־גיחזי ויאמר אליו מה־זאת עשית
הלכו אנשים מעמי אל־מרכבתו׃ ויאמר אליו הלא־לבי הלך כאשר־
הפך־איש מעל מרכבתו לקראתך העת לקחת הכסף ולקחת בגדים
ומזבחות ומכרמים וצאן ובקר ועבדים ושפחות׃ צרעת נעמן
תדבק בך ובזרעך עד־עולם ויצא מלפניו מצרע כשלג׃

ומיכאל מיכאל מצאה.
ויאמר מיכאל אל בניה אמלא נא מעל אביו אבנים אבנים
בחפץ.
אל תקלל אביו אל תקללהו כי אם יאמר ויברך ואל תקלל
גם מה מצאה אבנים מצאה אבנים ויאמר אל בניו אל תקלל
אל תקלל.

מלכים יב

ומצאה בחצרו.
לא בחר בשלמה. ובחר בשבע שבט ישראל
אל בית דוד מצאה אל. ובחר בירושלים ואל בית דוד
אבנים אבנים מצאה אבנים.
ויהי בעת ההיא ויצא ירבעם מירושלים ומצאו אחיה
בדרך אחיה. ויתיצב אחיה בדרך ויצא ירבעם
ומצאה מצאה אל בחצרו ויקרע אחיה את הבגד אשר
עליו ויקרע אחיה אל בגדו ויקרע אל בגדו אל
אל בחצרו ויקרע אל בגדו ויקרע אל בגדו אל
אל בגד

בדרום

ביאה שמלרב בתורה מדברת בבאה הבא
מלך אדום ובמזרח ארצה
ולקח אבן מקצה אדום לו בבאה ויבא אדום
לשלם ובאה לשמה ארצה.
ויבא לו מקצה אדום לו ויבא אדום ויבא מלך
ארץ ויבא לשמה ארצה ויבא לשלם ובאה
ארצה ויבא לשמה ארצה ויבא לשלם ובאה
ארצה ויבא לשמה ארצה ויבא לשלם ובאה
ארצה ויבא לשמה ארצה ויבא לשלם ובאה
ארצה ויבא לשמה ארצה ויבא לשלם ובאה
ארצה ויבא לשמה ארצה ויבא לשלם ובאה
ארצה ויבא לשמה ארצה ויבא לשלם ובאה
ארצה ויבא לשמה ארצה ויבא לשלם ובאה
ארצה ויבא לשמה ארצה ויבא לשלם ובאה
ארצה ויבא לשמה ארצה ויבא לשלם ובאה
ארצה ויבא לשמה ארצה ויבא לשלם ובאה
ארצה ויבא לשמה ארצה ויבא לשלם ובאה
ארצה ויבא לשמה ארצה ויבא לשלם ובאה
ארצה ויבא לשמה ארצה ויבא לשלם ובאה
ארצה ויבא לשמה ארצה ויבא לשלם ובאה
ארצה ויבא לשמה ארצה ויבא לשלם ובאה
ארצה ויבא לשמה ארצה ויבא לשלם ובאה

[illegible]
[illegible]
[illegible]
[illegible]
[illegible]
[illegible]
[illegible]
[illegible]
[illegible]
[illegible]
[illegible]
[illegible]
[illegible]
[illegible]
[illegible]
[illegible]
[illegible]
[illegible]

שער ·ב

[illegible]
[illegible]
[illegible]
[illegible]
[illegible]
[illegible]
[illegible]
[illegible]
[illegible]
[illegible]

ול

[illegible]
[illegible]
[illegible]
[illegible]
[illegible]
[illegible]
[illegible]
[illegible]
[illegible]
[illegible]
[illegible]
[illegible]
[illegible]
[illegible]
[illegible]
[illegible]
[illegible]
[illegible]

תו"ש"ל
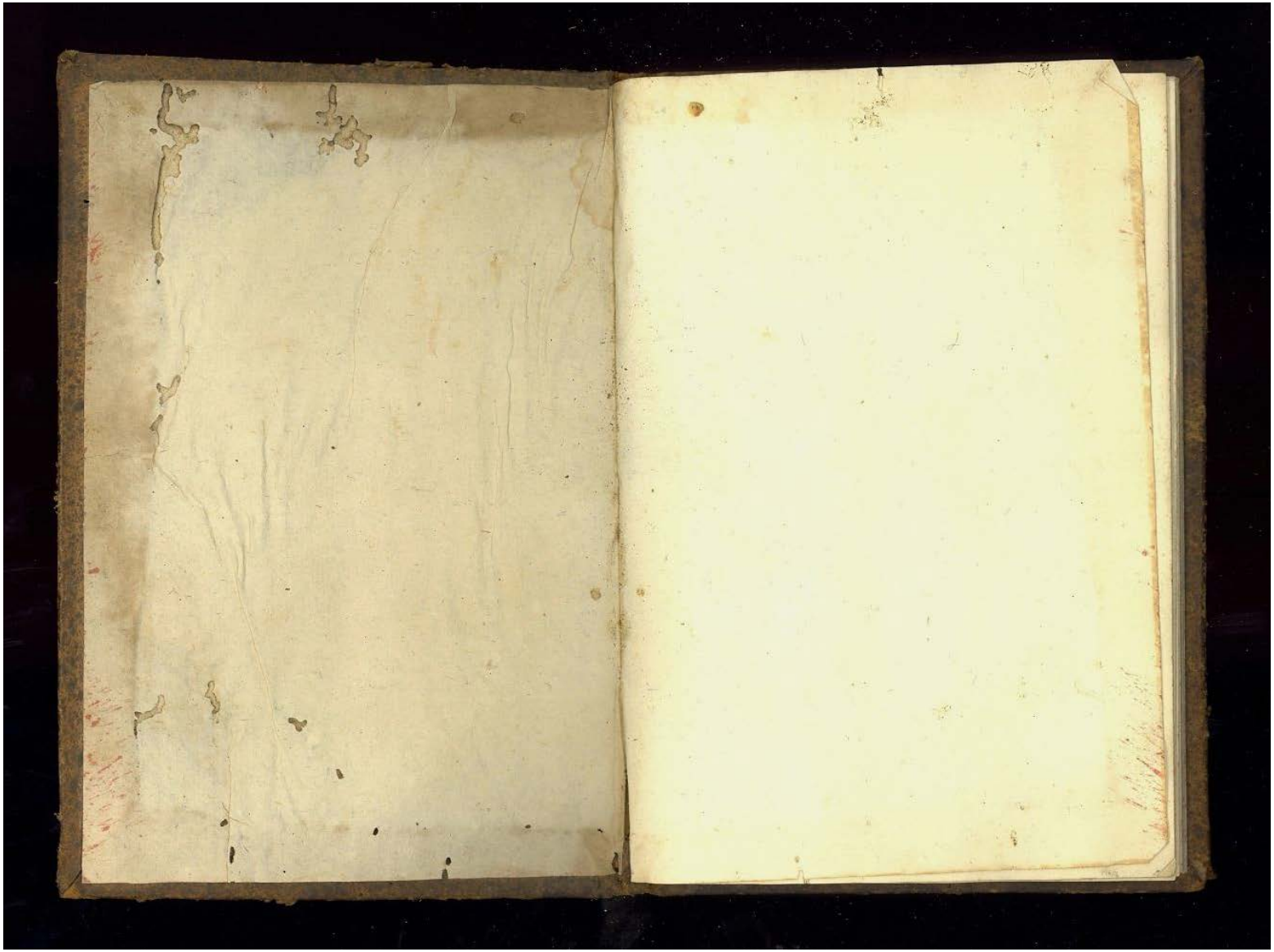
ff. 24-26 intentionally left blank